朝鮮日報

朝刊

本紙朝夕刊十二面

## 社說

### 稻熱病의 蔓延

一

最近朝鮮은 產業上 農業으로부터 工業으로 轉換하려고하는 初期에 잇다고한다. 이것은 南總督의 一大施政眼目인「農工併進」에 依하야 拍子를 加하게된것이 안커니와 또다른便에는 朝鮮이 地理的, 其他自然的關係로因하야 日本內地에 生產된 商品이 北方大陸에 進出함에잇서서 各種工業의 勃興할 好適床이될만한 諸條件을 具有한대에도 不啻한 原因이잇다고 할것이다. 그러나 아직도 朝鮮의 工業은 어느程度까지 特殊情勢下에, 勃興되려고하는 한過渡時期를 脫出하지못하엿다. 그러므로 朝鮮은 產業上으로 볼때에 依然 農業國임이 갈필수업는것은 이곳에 呶呶하게 統計의 數字를 들지아니할지라도 누구나 다 잘알고잇는 事實이다. 그러므로 農事의 豊凶은 直接朝鮮民衆의 休戚에 關係가 甚大한것은 再言할 必要도 업는바이다.

二

今年度에 엇서서 朝鮮의 年形은 春期에 所謂「雨順風調」라고할 天候를 만나서 麥作及一般田作까지라도 順調로 되엿고 또 朝鮮農業의 大宗이되는 水稻作에 잇서서도 그가장 緊切한 移植作業이 圓滑히 進行을 보게되여서 農民大衆은 豐饒歌를 부르고 大豐을 謳歌하게되엿섯다 이點에 關하여서는 本欄에서도 言及한바가 잇섯던바이다. 그러데 近日 地方으로부터 오는 消息을 드르면 全南 忠南北 慶南北等各地에 稻熱病이 發生하여서 蔓延될 狀態에 잇고 特히 朝鮮의 穀倉으로 有名한 全北平野에서 그被害程度가 酷甚하야 收穫皆無의 悸境에 빠지것이 만코 더욱히 益山 沃溝 金堤 扶安等各部에서는 被害面積이 實로 五千町步를 突破한다하니 이어찌 重大關心處가아니라?

三

現下時局下에 處하야 生產擴充이 各方面으로 부터 絕叫될뿐만아니라 實地에잇서서 農業生產의 擴充과 振興이 國內의 食糧問題를 安全하게 解決하고 또銃後의念慮를 업게하는데에잇서서도 가장크게 企待되는바이다. 그러함에도 不拘하고 비록 朝鮮의 一地方 一小部分이라고할지라도 稻作에이가티 病魔가猖獗하고 또蔓延의 兆朕이 잇다는것은 實로큰關心事가 아니라할수가 업다。元來『民以食爲天』이라는 古語도잇거니와 大衆의 食料源泉인 稻作에 잇서서 이와가튼病害가 생기엿다는것은 實로 關心處가 아니될수가업다. 이것이 一般當業者의 最大問題인것은 勿論이지만 爲政當局에잇서서도 最善의 注意와 努力을하지아니하면 아니될 問題의 하나이라고보아도 誇張이 아니될것이다.

四

只今吾人은 이곳에서 稻熱病의 退治에關한 技術的問題를 가지고 呶呶하려고 하는것이아니다。 뭇는 稻作이 朝鮮農業의 根幹이요 大衆生活의 가장必要한 主食料를 生產하는것이다 이와가티 重要한 農業生產部門에잇서서 病害가 發生되고 蔓延될 兆候가잇다는것은 어떤大時局에잇서서 憂慮할現狀이므로 一般當業者가 最善을 다하야 그發生의 豫防과 및 發生된것을 撲滅할것은勿論 當局에서도 病害의 豫防及退治를 講究하야 此稻病害의 撲滅과 및蔓延의防止를 一日이라도 早速히 實現하여주기를 要望하는바이다.

# 고무製品도禁止
## 商工省서實施準備
## 고무靴는制限程度?

【東京電話同盟】 纖維製品과 皮革製品에對하야 相當히 峻烈한 統制를 强行한 商工省에서는 다시금 고무製品에 對하야도 原料와및 輸出되는것을 除하고는 全面的으로 使用禁止或은 制限의 大鐵槌를 加하기로되여 느저도 來週末까지에 公布實施하고저 目下諸般의準備를 始作하고잇다 右使用制限禁止品目이되는것은 첫재고무 뽈, 浮袋를 爲始하야 運動用品, 고무입퍼 雨裝, 집신바닥, 水道의호ー스, 고무반드等으로 自動車, 自轉車의 다이야 特히 皮革製品統制로 洋靴를 製造할수업게된 關係上 고무구두에 對하야는 相當한 程度의 制限을加하는데 그칠것으로 觀測된다

## 首相等、街頭에進出
## 國民의決意促進乎
### 事變一周年을마지해

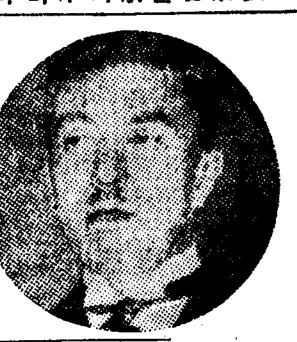

【東京電話同盟】 支那事變一周年을마지하야 國民精神總動員中央聯盟에서는 六日日比谷公會堂에서 近衛首相, 米內海相, 板垣陸相의 巨頭를 望請하야『支那事變一周年을마지함에對하야』라고題하야 演說을街頭에하기로되엿는데近衛首相이 進出하는것은 一年만이다 事變勃發以來 玆에 一年을經過하야 皇軍은 到處에서 赫赫한 戰果를 거두고잇스나 蔣政權은 아직도 表面으로는依然長期抗戰을 標榜하면서 帝國의 經濟的 思想的 破綻을 기다리고 잇는 現狀이다 支那事變은 單純히 武力抗爭뿐만이아니라 武力鬪爭을 通하야 經濟的 思想的 政策的 싸움을하는것이다 그리하야 複雜한 國際關係를 通해서의國力과 國力의싸움이다 그런故로 我國民은 자칫하면 빠지기쉬운 樂觀悲觀을 避하고 끗까지 戰局의 推移를 보면서 最後의 目的達成에 邁進하지안흐면 아니된다 라고歷史的 獅子吼를 試하야長期戰下에 이서서의 一大決意를 促할터인데 首相의 이演說은政府의 聲明이라고도 보이여서內外各方面으로부터 자못注目되고 잇다 또한銃後의 講演會의模樣은AK를通하야全國的으로中繼放送하기로되엿다(寫眞은近衛首相)

### 近衛首相參內

【東京電話同盟】 近衛首相은 四日午後三時二十分宮中에參內 天皇陛下께拜謁, 一般政務에 關하야 奏上、陛下께서는下問에 奉答한後 御前을 退下하엿다

### 外相參內

【東京電話同盟】 宇垣外相은 四日午後一時二十五分 宮中에參內 天皇陛下께拜謁 一般外交에關하야 奏上 陛下께서는下問에 奉答한後 御前을退下하엿다

### 國民心身鍛鍊運動
### 文部省、各校에通牒

【東京電話同盟】 文部省은 지난 八月一日부터 同二十日까지 各學校에 國民心身鍛鍊運動을 實施하기로 決定하고 文部次官의 이름으로써 各地方長官, 直轄學校長及公私立大學 高等 專門學校長에게 通牒을 發하엿다 右는 國民精神總動員의 趣旨에 따라 心身을 鍛鍊하야 旺盛한 精神力과 强健한 身體를 育成하야 銃後國民의 責任을 다하려는것이다

### 總務部長會議서
### 內相豫算에關해指示

【東京電話同盟】 內務省은 昭和十三年度地方豫算의執行과 밋明年度地方豫算編成에 關하야 物資動員計劃國策에 順應하고저 平和產業關係의 新規事業은 極力 이를抑制하고 物資使用制限品目에對하야도 一層節約을 斷行하야 經濟戰에對備하기로 決定하고 四日에開催된 全國總務部長會議第一日劈頭에잇서서 末次內相으로부터 地方豫算執行에對하야 指示한後 다시內務省豫算의 今年度實行豫算根本方針과 밋明年度豫算編成의 大綱이 決定되는대로 可及的速히全國地方長官에通牒하야 遺算이업기를 期必케하기로되엿다

### 明年度豫算編成方針
### 八日閣議에附議

【東京電話同盟】 政府는 五日閣議에 明年度豫算編成方針을 附議할 方針이엿는데 池田藏相의 事情으로 因하야 八日閣議에 附議하기로 되엿다

### 大野政務總監 歸京豫定遲延

【東京電話】 東京中에잇는 大野政務總監은 五日午後一時三十五分發 아가쓰기로 歸京豫定이든바 山陽線列車不通으로 [illegible] 延期되엿다

## 蘇聯紙의報道가
## 류大將存在를證明

【東京電話同盟】 스탈린의最近의 肅淸을 [illegible] 滿洲國에 脫走하여온 게·페·우極東長官 류시코프大將 脫出事件은 世界的으로 센세이슌을 이르키엿스며 스탈린의 政策에 對한 [illegible] 反響을 이르키엿는데 同大將의 脫出에 際하야 [illegible] 류大將이라는 人物은 全然僞者이고 그러한人物은 蘇聯에는 實在하지안는다 라고 류大將의 存在를 否定하는 荒唐無稽한 데마 放送을 開始하야 [illegible] 어고 잇다 그러나 現實은 [illegible] 수도업시 류大將은 實在하고잇다 四日外務省에 達한 共產黨 [illegible] 極東地方委員會執行委員會 機關紙 昨年 十二月十八日付『太平洋의 星』紙의 一面全部에 揭載된 極東選出最高代議員의 選擧의 發表記事와 寫眞中에 新代議員으로서 류시코프大將이 블류헬元帥를 비롯하야 레반도프스키ー極東軍司令官 크로바제 [illegible] 等 十五名의 寫眞과 아울러 揭載되여 그아래에는 칼작카의 코로이나 地方選出代議員 內務人民委員部極東長官 류시코프大將이라고 記載되여 잇다 다시記事中에는 블류헬 크로바제 레반도프스키 류시코프等 各代議員이 蘇聯邦의 勤勞者로부터 選出된것인데 極東에서의 赤軍의不敗의 强力을 [illegible] 極東의 勤勞者가 [illegible] 하는것이다 이런 代議員을 選出하엿다는것은 [illegible] 人物이라고하고잇서 [illegible] 「가장信賴할수잇는 人物의一人」이라고 [illegible] 生命의 [illegible] 하엿다는것은 [illegible] 하고남음이잇다

## "長期戰覺悟를 一層鞏固히하라"
### 土肥原中將歸還談

【神戶電話同盟】 北支에轉戰하야 赫赫한武勳을세운 土肥原賢二中將及某方面活躍中의 和知鷹二大佐 滿洲朝鮮一帶의 馬產地를視察한 遊佐幸平少將等을태운 日滿連絡船黑龍丸은 四日午後一時 神戶에入港하엿는데 土肥原中將은 船中에서如左히 말하엿다 約一個年만에 內地에上陸하엿다 銃後의 援護는더욱 굳을 줄려 長期抗戰을覺悟하기바란다 모든것을 長期戰의線에沿하야 總動員식힐은 蔣介石政權에對하야 致命的打擊이다 저便은 非常히困難되엿다 我軍은 勝하야야할 [illegible] 的으로民衆을進擊함이必要하다 그런데同中將은 明五日 三宮驛發로 東上할豫定이다(寫眞은 土肥原中將)

### 陸軍豫算節減
### 一千萬圓假量

【東京電話同盟】 陸軍省에서는政府의 物資節約方針에 基하야今年度實行豫算節減에 關하야 各課에서 調査를 進行中이든바 支那事變費、滿洲事件費作戰及兵器成에 關係잇는 것을 節減할수업스므로 陸軍省官衙學校等建築規模低下 事業 遷延事務費節約等에依하야 節減을 行하기로되야 調査한結果 總額一千餘萬圓의節約額을 捻出키로되엿슴으로 五日午後 大藏省에提示키로되엿다

### 拓務省豫算節減
### 五十萬圓程度?

【東京電話同盟】 拓務省은 十三年度實行豫算節減에關하야 各局에서모두 檢討中인데 拓務省의 節減은 滿洲移民에는거의 節減할餘地가업고 僅히南洋、南米關係의 海外拓殖費에 幾分間節減하야 結局 五十萬圓程度의 節減을하기로될 模樣으로 五日省議를열고 正式決定한後 大藏省에 廻附키로되엿다 그리고朝鮮、臺灣、樺太等各外地의節減豫算은大體로 十日까지 拓務省에서 한데모아서 大藏省에 廻附케될터이다

### 孟城鎭、聞喜附近서
### 敵、毒瓦斯彈放射

【北京四日發同盟】 山西各地의敵은 얼마전부터 毒瓦斯를利用하고잇는데 去二日에는 孟城鎭(臨汾南方八里)東方에서 我猛擊에견디지못한 第八十三師에屬하는敵部隊는 도리여 退却함에際하야 毒瓦斯彈을 放射하야 翌三日에는 敵은 다시 聞喜附近의我部隊에對하야 多數의 毒瓦斯彈을 放射하엿다 今回의것은從來의것에比하야 그毒性이 더욱强烈한데 我部隊의 適切한 防毒裝置로말미암아 我方은 거의損害를밧지안하엿다 어附近의 捕虜의말을 들으면 敵은 相當히 만흔毒瓦斯彈을 準備한模樣으로 孟城鎭에서 使用한때는 바람이 거꾸로불어서 도리혀支那軍 自身에 만흔 中毒者를 내엿다 그리고 敵의 遺棄한放射器其他를 押收한 結果 蘇聯製인듯한것이 만허서 調査中이다

## 中華民國臨時政府
## 地方稅制改正大要
### 從來惡稅를一掃할方針

003393

【北京四日發同盟】 中華民國臨時政府는 成立以來 健全財政主義를 가지고 나아가 이에 着着實績을거두어서 그前途는 極히樂觀하게되엿다 그런데 從來支那에서는 課稅의源泉은 物品으로 生產消費의 流通過程에 두지안흐면안될 經濟狀態에잇섯스므로 間接消費稅가 全國稅의 九十三퍼ー센트餘를 보이고잇는 關係上 田賦以外의 獨自財源을 갓지못하고 省財政縣財政은 大槪中央政府의 附加稅가 財源으로되여 이사이에 許多한 不當한 地方稅가 賦課되여 苛斂誅求가 繼續되엿스므로 이것을그대로 放棄하여두면 今後綜合的北支產業開發遂行上 적지안흔障害가 될것이므로 臨時政府에서는 財政第二段의 整備工作으로서 近近地方稅制의 改革을 企圖하야 各省縣財政과 밋各地徵稅分擔을 督勵하야 調査를進行中이다 그런데 改正의重點은 地方稅制의 確立을 꾀하야 民衆의 負擔을 輕減하는同時에 產業開發上의 諸障害를 除去하려는것으로그大要는 아래와가를것으로보인다

一、各省各縣의稅制改革 棉花와가튼것은 輸出禁止後로도 棉花稅(通過稅)가 徵收되고 다시天津入市때에는 入市稅를 負擔하며 鐵鋼、石炭과가튼것은 鑛產稅條例에 따라 地方稅의 賦課가 免除되어잇는데도 不拘하고 大同炭井陘炭等은 鑛山으로부터 天津까지의사이에 諸種의 名目으로 一키로에 一元內外의地方稅를 負擔하고잇다 이것은 모다地方稅制의不備에基因하는것이므로 地方稅制整備의確立을 꾀하려면 이러한것은一切廢止할意向으로

가、各地方에서 物品通過稅가 되는不公平한 地方的課稅

나、通行妨害의 諸稅

다、中央稅에抵觸하야 中央稅의 財源을 威脅하는諸稅

라、社會公共的利益을 妨害하는 諸稅를廢止함

一、各地方徵稅機關의整備 各地方徵稅機關을 整備하는同時에 徵收請負制度와 不公平한 稅源의 健全化를 圖함

一、稅務職員의向上 稅務職員의素質向上과 身分保障 稅務員의 素質向上을 爲하야 그待遇를改善하고同時에 身分保障制度를確立하야 惡德의勃興을 防止하고能率의 向上을促進함

## 天皇陛下
### 米大統領에게御祝電

【東京電話同盟】 天皇陛下께옵서는四日米國獨立日에 루즈벨트大統領閣下에게 御祝電을御發하옵섯다

### 閑院宮殿下御參內

【東京電話同盟】 閑院參謀總長宮殿下께서는 四日午後 二時四十五分宮中에 御參內、天皇陛下께 拜謁 御所管事項에 關하사 御奏上、御退出하섯다

### 孝宮殿下御全快
### 吳竹寮에御歸還

【東京電話同盟】 昨年末以來지프테리아로 療養中이시던 孝宮殿下께서는 이지음 御全快되섯슴으로 五日正午 霞關離宮으로부터 오래간만에 吳竹寮에 御歸還하신다는 旨의吩咐가 게섯다 近近女子學習院에도 御通學하실터이시라고 承聞된다

## 東久邇宮妃殿下
## 昨日東京에御向發
### 三週間의御日程마치시고

【釜山서本社特派員金達鎭發電】 東久邇宮妃殿下께서는 四日釜山의御日程을마추심으로써 約三週間에亘하시는 朝鮮에계서의傷病兵 御慰問及銃後狀況 御視察의日程을 完全히마치시고 四日午前十時三十分 御宿舍 海雲臺호텔을出發하사 二宮憲兵司令官 北野朝鮮軍參謀長、大竹內務局長 阿部慶南知事以下 官民多數의 奉送裡에 釜山棧橋에서 御氣色 麗하시게 金剛丸에御乘船 朝鮮을 惜別하시며 一路御歸途에 오르섯다

### 慶南道廳에行次

【釜山에서 本社特派員金達鎭發電】 東久邇宮妃殿下께서는 馬山에서의 御日程을마추시고 三日午後一時五十分 馬山驛發臨時列車를 타시고 同四時十分 官民代表와및 各團體、學生其他多數諸列奉迎裡에 釜山에 御安着하섯다 殿下께서는 이날午後四時十五分 御用自動車를召하시고 海雲臺호텔에드시엇다 四日午前九時四十分 阿部慶南知事의 案內로 御用自動車로 慶南道廳을訪問하사 知事室에서 知事以下 勅任官의 單獨拜謁과 밋列立拜謁을 賜하신後知事의 道內銃後狀況에 關한 言上을 들으시고 고마우신 말슴을 賜하섯다 同十時二十分 道廳御發 武德殿에납시어 戰死者及出征軍人遺家族에게 拜謁을 賜하시고 同四十分自動車로 四屛山에오르사 御氣色 御麗하시게釜山市內와 및 釜山灣을 俯瞰하신後 十一時十分 御宿舍인海雲臺호텔에 歸還하섯다

### 南總督、別當에게打電
### 御機嫌奉伺言上토록

東久邇宮妃殿下께서 朝鮮을떠나심에 當하야 南總督은 御同行의 松本別當에게 如左히 御機嫌奉伺를 言上토록 電報를發하엿다

「今番皇后陛下의 吩咐를 밧자온 妃殿下께서는 六月十六日以降 二旬에 걸치사 氣候不順한이때에 모든것이 不便하신朝鮮內 各地에서 親히 傷病兵 御慰問及 銃後狀況을視察하사 여러가지 御仁慈하심에 朝鮮內 官民은 다만 感泣하고 잇는 狀況으로 참으로 恐懼感激하는터이다 이에 朝鮮을 떠나심에際하야 삼가 御機嫌을奉伺하고 아울러 御路의 御平安하심을奉祈한다」 右言上을依함

## 滿洲國、北支에
## 通商代表를派遣

【新京三日發同盟】 [illegible] 支那와國境을接한 滿洲國에서는 諸般事務를 協議하고저 生松通商代表一行을 北支로 派遣한바 臨時政府로서는 이와交換的으로 어떤形式으로든 使節을 滿洲國에 派遣할것으로 觀測된다 가까운將來의 臨時、維新兩政府와合流될때에따라 滿洲國政府에서는 右合流政府의 承認을考慮할것은 必然한바로 同時期到來까지는 要方의 通商代表部는 各其外交機關으로서의 活動을 하게될것으로 觀測된다

### 滿洲國通商代表
### 生松氏一行北京着

【北京四日發同盟】 中華民國駐在의 命을바든 生松滿洲國通商代表는 何春魁氏以下를 帶同하고 四日午前十時五十分 正陽門驛에 到着하야 北京에 着任한後 卽時 宿舍로 드러가 左와如한 着任스테트멘트를 發表하엿다 今般 初代滿洲國通商代表로서 今日着京하엿다 近近 北京에 通商代表部, 天津及 濟南에各其 通商代表部辦事處를 開設하고 事務를 開始할터인데 我通商代表部는 過去六個年間에 亘한 滿支通商關係의 膠着狀況을 打開하는同時에 友好親善關係의 增進과 및 圓滿한 經濟關係의 確立을 爲하야 努力하고 盟邦日本과 가티 日滿支로 一體한 經濟的結成을 爲하야 最善을다하며 政治的으로나 經濟的으로나 文化的으로나 緊密한 提携關係를 持續하는同時에 各方面에 잇서 折衝을 取하야 互相援助 [illegible] 는日滿支商의 [illegible] 强化하기에 [illegible] 努力하리라

## 廣州、東京灣一帶서
## 佛海軍演習續行
### 英艦隊參加도希望

【香港四日發同盟】 佛國海軍의西沙島占領에 對하야 當局에서는 何等入報는업스나 目下佛國海軍印度支那沿岸部隊는、東京灣 廣州灣方面을中心으로 演習中이며 航空母艦一隻은 三日廣州灣에 入港하엿다 廣州灣總督은레보스트氏는 新嘉坡司令官과 海南島印度支那 廣州灣沿岸警備問題에對하야 協議中인데 今後數日間에亘하야行할 演習의結果는 特히注目된다 그리고 佛國當局은新嘉坡香港兩英國艦隊의參加를 希望하고잇스나 右는實現不可能視되고잇다

## 對支援助憑藉코
## 蘇、赤色空軍確立?
### 安慶서擊墜된敵機는蘇聯製

【南京四日發同盟】 三日午前 十機編隊로써 安慶을 空襲하다가 그만地上砲火와 我海軍機에게 擊墜된 敵SB五機中 安慶北方地區크리크에 墜落擊破된 一機의殘骸를 四日午前 我陸戰隊가 끌어올린後 綿密한調査를하엿다 그結果에依하면 脫出할餘裕가업시 타버린 搭乘者四名中二名은 確實히 外國人인바 着用한팔목時計及 自動計器가 蘇聯製인點及 航空用高度計其他旅行券 落下傘用金屬의 마크와 番號가 새여잇는 點으로보아도 確實히 蘇聯飛行士이며 또 蘇聯機인것이 立證되엿다 그리고 又南鄕大尉機에게擊墜된 一機도 蘇聯製인것이 判明되엿다 이로써 再建支那空軍의 斷末魔的 狀態를 利用하야蘇聯邦一流의 手腕을써서 援助를 憑藉하고 支那赤色空軍確立에 狂奔하고잇는것이 想像된다

### 人事·集會

◀金化俊氏(忠北產業部長)新任人事次來社

### 夕刊後市況 四日

◆各地 期米 後止◆

| | 先限 | 中限 | 當限 |
|---|---|---|---|
| 大邱 | 三·四九 | 三·七 | |
| 釜山 | 三·〇〇 | | |
| 群山 | 三·三 | | |
| 木浦 | 三·二〇 | | |
| 下關 | 三·〇七 | | |
| 名古 | 三·四 | | |

◆各地 商品 後引◆

| | 先限 | 當限 |
|---|---|---|
| 大阪棉花 | 五三·五 | 八〇 |
| 福井人絹 | 八·六〇 | |
| 橫濱生系 | 七三〇〇 | 七二〇〇 |


萬人共讚의 天下名藥

食事倍加 陽氣倍加 活動力倍加

人生의最大幸福은 돈보다도 地位名譽보다도 健康입니다 이러케 重要한 우리의健康을 倍加할수가잇다면 누구던지 千金을 앗기지안코 家產을傾하야 이藥을 살것입니다 人生의 最大本能과 慾望은 食、色、活動인바 百補丸을 服用함으로써 이 三大生理作用이 倍加되는것은 本社가크게 壯談하는것보다도

異口同聲으로

百補丸을 服用한분은 食事가느럿다 陽氣가 매우 조와젓다 무슨일에나 힘드는줄을모르겟다고 누구던지다갓치말합니다

자랑하는 百補丸의 效力!

一、氣血이俱虛하야 貧血이되고 形容이창백하고 全身이衰弱한분
一、性慾이줄고手足과 下초가 恒常濕冷하고肢節腰痛으로고생하는분
一、口味가업고 消化不良과 체증속병으로 고생하는분
一、肺가不足하고 元氣와活氣가업고 허리가압흐고 四肢가勞困한분
一、神經이衰弱하야 머리가무겁고 精神이흐리고 記憶力이不足한분은 早老할症狀이요 長壽못할前兆이오니 一日速히 百補丸을服用하여 씩씩한靑春이되시요
一、筋骨이튼튼하여지고 氣血이 旺盛하여지고힘이생기고 順借力이됩니다
一、消化不良、체증、속병가튼것은어느때업서젓는지 알지못하게 업서집니다
一、눈이밝어지고 精神이조와지고 皮膚가윤택하고 血色이조와집니다
一、全身五장六부를다잘補하야 참말完全히陰陽雙補하야 體重이增加되고 陽氣가 大旺됩니다
一、過飮過色人ホルモン不足으로因한 腦、性神經衰弱人께는 더욱速效합니다
一、長久連服하면 精力絕倫하야 一生을無病健康한몸으로不老長壽할수잇습니다
一、年久咳嗽와 오랜淋疾도消湯됩니다

百補丸

百補丸의世界的進出
米國에第一回特派員派遣

百補丸은 벌서 朝鮮과 日本內地안에서만의 靈藥이아니요 世界의靈藥이올시다 滿洲國과 中華民國은勿論 歐羅巴諸國과 南北米各國으로부터 注文이 遝至하는中이며 昨年以來 英、佛、米、伊、獨等 二十一個國에 百補丸輸出을 開始하얏스며 今般 또 第一次特派員을 北米에派遣하얏습니다

조경포태 婦人百補丸

藥價 百補丸 一劑 十圓 婦人百補丸 一劑 七圓

京城府堅志町五一
平和堂株式會社藥品部
電光六三二番·六二二三番·三三〇番·振替五番

# 半島의西端突角 大監바우의神秘

## 創壁아래水鬼聲? 尺大蜈蚣의우름소리

海班 長山串 ②

文 李泰珏 寫眞 李鎭玉

오후두시가 지나서 조수는들 대로들어다 그러나 엄청수의용 소용은 그칠줄을 모르며 대감바위를 두며뒷는 물결은 허연 잇빨을 갈추지안엇다 벗살은행 째하고 바다는 개엿스나 일랑 수용소용치는 물미레는 그어떠 나망령(亡靈)들이 숨어잇기에몰 메치 경우주용할까? 마치아우 서치면서 뱃전에 매어달리는것 가티서 식경이 조므려틀엇다 대감바위 기슭에 겨우갈노라 드는 우리의배! 백사장들은이 바위의 조망을 두러워해서 누구 나이곳에 감히발을 옮겨노흔이 가업다고한다 사공의말을 들으면 이바위에오는사람이 잇스면 반드시 몹귀신의 노염을사서 바다는풍랑이 일고 배는파선을 하게된다고한다. 그러나 오랫동안 바다사람들을 괴롭히고 할멈이시 선벼(禍)를 가장하는 어바위의 조망에대하야 아릇한 반발(反撥)을 느끼지안흘수업다 조류 바위에 어지로운타는 우리의 가슴을뀌보니 바위는 배암의잔등 머리처럼 물우에들어나고 정면에는 적고애압풀이 아가리를벌린다 그래서 파도가 입에밀려들어갈때마다 꿀-꿀-소리를 내며 우리의배를 드리마실듯하엿다 배를 겨우기슭에 모라노흐면 물결에 밀어다가 숭류에모라너코……어려하야 대감바위에는배를댈수가업섯다. 사공은 …… 배가 바위에부르러 사공의 조카되는소년이뛰어나서 바위에뛰어올라 그리하야 배人줄을 잡아끌어 서이에 겨우무사히올오게되엿다

×

대감바위 기슭에 오르고보니 어바위는 갈로끼까거운듯 발을 부칠수업고다만 멧개의 알들이 잇슬따름이다. 바위 꼭대기에는 "풀새동"으로 하야케 도배를 하엿는데 어상스러운 소리만 이요란스러게 우리의귀를 울린이다. "거"(蛇)가크면 아릇한 소리를내고운다는곳을 들어가며 바위를 소리나는데를 가오하고 들어보니 놀라지마라! 기리 한자가량되는「지네」가 울고잇지안흔가!」사람을 잡아먹는다는무서운동물! 나는어렷슬적에드른 「지네」귀신이야기가생각나서몸에 소름이쭉 끼치엿다. 여기서 「지네」를보앗다고 경솔히 말을내서는 그러치안허도 어시비문혼바위에 올러서가지고 칠흑의 사기(士氣)가 저상될가하야 분한듯 시치미를 떼메이고 나혼자만알고 지내버렷다 지내놓고 나서는 그바위에 머물러잇기가 그만실흥이 낫스나 그어서 이바위를보기위하야 예쓰던일을생각하고 바위의 풍속기슭을 도라가보앗다 장사꿋 꿋쳥벼파바위사이에는수청숏(水靑)처럼 날가른 바위들이 솟사잇서 물조수가때는 바위가 바다물속에 드러가고 물쩌는 바위가드러난다 우리깁다란도랑처럼 사람이뛰여 건느지못할데비로 물이흐르고잇섯다 사공의말을 들으면 이도랑은 거피가 한정이업다고한다

×

어리하야 배를다시모라서 임당수에 당기여너코 장산곳남쪽 기슭을향하야 노를저엇다 남쪽으로 아드막하게터진바다—저끄튼 조선의남쪽에 보흡록꼬곤해려오르는조수가 엄당수에서 북해(北海)의조수와 마주치는구나 하고 소년처럼 어린동경한생각에 사로잡혓슬때에 배는바위와 바위가 병풍처럼 둘러싼 적은 포구를향하야 드러간다!

—계속—

(사진은 대감바위와 뚝지사이에 터진물길)

# 卅種目重要物資의 消費統制를또斷行

## 各部門의轉業、失業等再檢討

## 來八月中으로實施

【東京電話同盟】물자동원계획에 따라 맨몬저 면제품, 피혁류의 비상관리의 성령을 공포실시한 상공성물자조정국(商工省物資調整局)에서는 다시 래월안으로 남어지 중요물자 설흔가지와 그밧게 예순가지에빼처 수입물자의 소비통제통강령으로 단행할터인데 그방법으로는 위선중요물자수급 조정을위하여 속속그 소비금지 내지 제한가격취체및 배급통제등 각종법령을 수출입임시조치법(輸出入臨時措置法)에 기준해서 공포하는길로 곳실시하도록 전력을기우리기로되엿다 이물자 비상관리가산업계에미치는영향, 희생되는각종산업부분의 전업(轉業)、실업영행, 밋실시되는경제법령의 취약점(脆弱點)등을다시검토해가지고 각각적절한 각종대책을 강구할방침이다 이러케하여 성전(聖戰)의 목적달성을위하야 온갖물자의 동원계획을 원활히하고 전시경제의태세강화에 매진하고잇스므로 팔월부터는이미실시된 각종법령의효과실적을 검토한다음 만약전시비상관리상 유감스러운점이잇슬때는 곳그것을 개정승보한후일층 각려의것을 맨들기로되엿다

# 防空訓練實施最終日

전시체제아래 조선의심장부인 경기도일원을 훈련지역으로한 금년도 경기도제일회 방공훈련은 지난이십구일 정오이래 엿새동안의 훈련중가 지가지의 수확과 경험을 거두고 사일밤열한시로서 완전히 끗를마첫다

# 敵機來의警笛울자 銃聲全市를撤壓

## 卅分後空襲·警戒警報解除함께

## 長安、不夜城으로再轉

방공정보의 신속확실한 전달과 동화관제훈련을 주안으로 하는 동시에 통신설비, 등화관제설비의 항구적정비를 훈련의목적으로한 이번훈련은 첫날파 둘재날은 준비훈련으로 일반가정의 등화관제설비의검사와 셋재날인 지난일일부터 기초훈련으로 경계관제와 공습관제를 때때로실시하엿스며 제오일파 최종일은 응용훈련으로 통신기관과『차이렌』고장시를가상한 경보전달과 경계관제를 합시이어서 공습관제를하는것을 목적으로하엿다

사일에는 오전세시에 공습관제 한시간뒤에 해제되어경계관제로진행중 저녁여덟시반에어르러 가상적기습내의정보가 룡산방위사령부에 들어오자 경기도방공본부에서는 곳 관하각부 방공경보를전달하자칠십만주민을 포옹하고잇는 경성부내에서는 가슴을 뒤흔드는듯이 울리는『차이렌』소리와함께 거리를 달니든 전차, 자동차, 자전거 모든교통기관은 그자리에 스톱, 오색『네온』이 찬란하든 종로거리도 일순에잠든터버리고 조용한달빛, 별빛만이 큰『빌딩』의 희미한그림자를 거리우에던저줄뿐이다 서가지주위 어곳저곳에서 비치기시작한 탐조등, 적치를께는듯이 울니는 고사기관총 고사포소리만이 공포와긴장에쌔인 시민의귀를 진동시키고잇다……칠벼가름 방공진에 당황한적기는 어데론지 자취를감추어 버렷스므로 상념공부에는 공습경보해제, 다시 한시간뒤에는 경계경보해제의기다란『차이렌』소리와함께 대도시경성은 불야성(不夜城)속에서 모든것이 다시회전(廻轉)을시작하엿다

열한시 방공본부로부터의 훈련종지명령으로 각방공단도 해산하고 이로써 엿세동안에걸친 대훈련은 흥분과긴장속에서 끗을마첫다

# "大體로成績良好"

## 길에나서구경은유감

## 訓練마치고…阿部大佐談

훈련최종일밤 방공본부 통감(統監) 감자(甘庶)지사는 방공본부장 고(高)경찰부장, 부부장(副部長)상야(上野)경무과장, 본부참모장 아부공군대좌(阿部大佐)외본부원을 거나리고 조선신궁아페서 여덟시반부터 아홉시까지 실시한 시내공습관제 상황을 시찰하엿는데 아부대좌는 최종일인만큼 시민은 일층긴장하야 관제는 참으로 훌륭하엿다 일반시민의 협력과방호단의활동에 감사하는바이다 그러나 공습관제때에 집안에 엇지할안코 더욱것을 피하는견 구경하는경하 행길에 인산인해를 이룬것은 대당유감이다 설지공습이 잇다고 가정하면 이것이 어떠한결과가 될것인가를 일반은 생각하야 아프로는"구경후편"은그만두어주기를 바란다

# 鐵山海岸에 兄弟組海賊

## 漁船襲擊코掠奪

【鐵山支局電話】사일아침부터철산군(鐵山郡)남서부방면해안에경관대와 소방대와 청년단과 체육회원등이출동하야 맹렬한활동을하고잇는데 사건의내용을드러보면 철산군백량면(栢梁面)해안에서 형제조의 해적이나타나서 어선을습격하고 배에실은 해산물을략탈한사건이 발생하야 범인을체포코저 해상을맹렬히수사중이나 아즉해적의거취는 오리무중이다

# 國民精神總動員과 海事映畫의밤

사단법인 조선해사회(朝鮮海事會)에서는 이번 해사관계자국민정신총동원과 해사사상선전의 목적으로 지방각지부에서 다음 일정에따라『국민정신총동원과 해사영화의밤』을열어 바다의수비를 강조하기로되엿는데 회원은물론 일반시민의관람을 환영한다고한다

◀七月六日 元山支部
◀七月十一日 新義州支部
◀七月十三日 鎭南浦支部
◀七月十八日 釜山支部
◀七月卅日 木浦支部
◀七月卅三日 群山支部
◀八月一日 淸津支部
◀不定 仁川支部

# 由比、興津間 當分間復舊無望

【興津電話同盟】유비(由比)흥진(興津)간은 삼일오후세시쯤에개통할예정이엇스나 오후령시십오분 세번째토사가붕궤되어 복구될가망이업서젓다

# 同番地의同甲두少年 越江中同時溺死!

## 昨日午後뚝섬의慘事

한강물을 헤엄처건느랴던 소년둘이 강가운데서 기진맥진하야 마침내빠저죽고 말엇다 광주군언주면 학리(廣州郡彦州面鶴里) 일백십이번지 김종식(金鍾植)의 넷재아들 홍순(興順)(一二)과 그집에가치사는김성환(金聖煥)의 넷재아들 정권(丁權)(一二)두소년은 사일오후다섯시경 시내뚝섬건너편 학리에서 옷을버서노코 뚝섬을향하야 한강으로 헤엄처오다가 뚝섬에서 이백미돌되는 강가운데서 기진하야 빠저죽엇다 참혹을당한곳은 기피스무자나되는곳으로 홍순의시체는 오후여덟시에 그리고 정권의시체는 오후아홉시에 각각뚝섬한류에서 발견하엿다

# 東京地方降雨量

【東京電話同盟】이번비는 유신삼년이래의 홍수로 미증유의 참사를이르키고잇슬뿐아니라 아직도 언제까지 계속될지알수업는 형편이다 여기대하야 중앙기상대에서 다음과가티말한다—금년장마중 동경의 강우량은 유백사십구미리나되는데 이것은 중앙기상대가 개설된후로 치면 육십삼년만에 처음보는 대우량이다 유월이십구일 하로만해도 이백칠십팔미리이나 비가 왓스니까 이날하루로비만 하더래도동해 한달분보다는 훨신더 만하엿다 세음이여서 이엿시 중앙기상대 개설이래의기록이다 더구나 이번비는 아직도 언제긋칠지 알수업는 형편이니 딱한일이다 운운……

# 偉大한故人面貌 名畫通해再現

## 本社主催로五、六兩日府民舘서

## 쌀라핀映畫鑑賞會

(사진은 故쌀라핀씨)

현대가가진 성악계의 천재로서"와리아핀"의 존재는 너무나유명하거니와 이거벼이 고국의전변에서 망명하야 고향업는 방랑객으며 세계를 방랑할때이야기를 질거워하는 세계사람들은이불후의 악인을 가운데두고 구구한 물의를 일으켯다 그러하야그는 마침내 영원히 방랑하는 코스모포리탄으로 지난사월파리 이역에서 세상을 영결한지벌써 두달이 지낫다 예술에는 국경이업고 그고전은 천추를 내려가면서 빗출 내나니 본사에서는 이위대한 성악가의 일주기를 마지하야 동의계 아울러 추도하는 의미에서 생전의 그가출연한 명화『동키호-테』와『빈나의황혼』을가지고 기념의 향연을 배풀기로되여서 금오일과 육일 이틀동안 오후일곱시반부터 시내부민관에서 상영하기로되엿다 음악팬에게는 고인의엔출이 영사막에비칠때 그의『데스마스크』를보는것보담 더절절한 추억을 가저올것이다 뿐만아니라 동키호-테는 문호『쎌반테스』가 서반아로하야금 문화사에국적을 기록시키게한 명작을 영화화한것이니 강한꿋짜는 역설(逆說)을 사랑하고 자기혐오(自己嫌惡)에 사로잡힌 현대인으로하야금 도취의 경지에잇그러넛코야말것이다

여기에다가 음악영화사상에한 개의섭을끗은 거벼『코르스드』의 씨나리오에의한『빈나의 황혼』은 금상첨화로서 한여름밤 도성(都城)을 환상의 세계로인도할것이다 그리하야 이천재일우의 조흔기회에 위대한 음악과 문학과 영화가교차된이밤의 고전을 향락하겟다고 서울의인기는 비등점을 유발하고잇다.

# 스포-츠欄

## 져즌·업蹴球戰 專門軍雪辱 四對一OB擊破

專門4 (2─1 / 2─0) 1 OB

朝鮮蹴球協會主催의『씨-슨·업』OB聯合軍對專門學校選拔軍의 蹴球二回戰은 四日午後五時四十分부터 京城運動場에서 金龍秉(主)金龍鄕、徐承範(副)三氏審判下에 專門軍킥어프로 開始되엿다 專門軍 最初부터 好調를보이여 前半戰에二對一로 後半戰에 二對零으로『크-드』하야 前日의惜敗를 完全히 雪辱하엿다(게임九十分間)

【專門】GK 金敎洙 FB 朴聖榮 宋基命 HB 李容一 閔丙大 宋昌勝 FW 李鎬昌 李永燮 李章根 林鎬漢 黃正洙

【OB】GK 尹龍燮 FB 鄭龍洙 方昌鎬 HB 朴容植 李容權 金炳鎬 FW 裵宗鎬 金成汗 吳永根 李鎬漢 李裕昌

## 日滿對抗陸上에 朝鮮選手七名派遣

지난三日에 京城運動場에서 擧行한 第三回一般對學生對抗陸上競技大會는 來十七日 滿洲新京에서 열리는 日滿對抗陸上競技大會日本代表의 朝鮮豫選을兼하야行하엿는데 어對抗戰의結果다음과가튼 優秀選手七名을推薦派遣키로되엿는바 一行은來十二、三日兩日頃에 出發할 豫定이라고한다

◀金裕澤(百米、二百米)◀金源權(走幅跳、三段跳)◀李奎變(四百米)◀梁任得(五千米)◀印默煥、白承旭、永車(投擲組)

## 學生氷上競技日程

全日本學生氷上競技聯盟에서는去月三十日 氷聯事務所에서 加盟校代表委員會를 열고 今年度冬期에行할『인러-카레지』와『인러-미드』의日程及 會場을다음과가티 決定하엿다한다

◀第十四回全日本學生 氷上競技選手權大會‖會期 明年一月六、七、八、九의 四日間 스피-드競技七、八兩日間(長野縣上諏訪湖海) 피규어競技 六、七兩日間(東京芝浦스케-트場)아이스·하키-六、七、八、九의 四日間(東京芝浦스케-트場) ◀第九回全日本中等 氷上選手權大會‖一月十一、十二 兩日間(長野縣上諏訪湖海) 同第九回全日本 高校氷上 選手權大會 今年十二月二十九、三十、三十一의三日間(日光細尾링크) ◀第四回 五帝大 아이스·하키-定期戰 一月一、二、三의三日間(日光細尾링크)

## 全英庭球經過

【윔불돈二日發同盟】윔불돈全英庭球選手權大會最終日은 二日當地에서 行한바 다음과가튼『스코어』로 米國『무-데이』夫人이 女子單式戰에 米國『휘비안』夫人、『바-불』組가 女子複式戰에 그리고 單式에優勝한 米國『파지』와『메-코』組가 男子複式戰에 各各優勝하엿는데 其中에서도『무-데이』夫人은 本大會에 連八年間의 記錄의制覇를 하엿다

【女子單式決勝】
무-데이 夫人(米) 6─4 6─0 제-콥스(米)

【女子複式決勝】
휘비안 夫人(米) 바-불(米) 6─2 6─3 마려쎄 夫人(佛) 요-크(英)

【男子複式決勝】
파지 메-코(米) 6─3 8─6 헨켈 메라크사(獨)

## 今日의運動

◀野球‖明大對全京城野球戰 午後四時半 京城球場(觀覽料‖指定席一圓 普通券五十錢 學生券三十錢)

# 朝鮮體育協會에 朝鮮體育會遂合體

## 昨日臨時總會서決定

스포-츠조선과성장을가티해온 삼구년의역사를가진 조선체육회(朝鮮體育會)에서는 오랫된나파 신산(辛酸)을 맛보며쿠준히 그야말로전고분투하여왓스나 현하시국에감하야 내선일체의 정신에비추어 총독부학무국안에잇는 조선체육협회에 합류함이 마땅하다하야 작사일 오후두시부터 조선일보 사회의실에서 이사회를열고 다음과가튼제안을 작성하야 동오후네시반부터 열린동회임시총회에서 만장일치로 가결한후 진행위원으로선정된 체육계의선배사씨에게 합류에대한 진행방침을 일임하기로하고 동오후네시오십분에 폐회하엿다

一、從來에 京城에朝鮮體育會와 朝鮮體育協會의 二個團體가잇섯다 그러나 現時事情에二個團體의各立한 存在가必要치아니하므로 合體하기를 決議함

一、運行方針에對하야는 高元勳 朴勝彬 金東進 金東轍四氏를 運行委員으로選定하야 一任케함

(사진은 총회광경)

# 解散키로決定

## 朝鮮「女體奬勵會」도

여성체육을 지도장려하는의미에서 소화이년에 조동식(趙東植)씨와 수씨의발기로창립된 조선여자체육장려회(朝鮮女子體育奬勵會)에서는 연중행사로 여자빠구대회 또는 여자빙상대회등을개최하야 만흔성과를 거두운바잇섯는데 머지안허발표될 당국의지도방침인 체육통제안에순응할것과 기타사정으로 드디어 해산하기로되여 동회이사와회원들의동의를어더 동회회장독고선(獨孤璇)씨가 작사일 관할종로서에 해체거를 제출하엿다 이로써 십일년의 오랜역사를가진 동회는 해산되엿다

# 총딱

천하 절승 금강령 몽어 경개만조태서 귀하다뿐 아니고보물이 잠겨잇서『보배』의 일홍이하나 더부트니

○ 보배래서 천만세두고보는 령몽의 보배가아니라 파고 캐내지안흐면 값잇나는『탕그스텐』이니『모리부덴』이라니 볼가부득이 필요하다니 파내는수밧게

○ 그러나 장소를 가리지안코, 각시의눈을 피해가며수 어지물지에 벌레가 모이듯도굴흥한다

○ 이아니 딱한일인가 황해바다건너서 호열자가 점찰로 더퍼인다곳, 호랑이보다더 무서운 호열자라 강건너불로생각할일이 안이다

# 曆

◀七月五日(火曜)陰六月八日 ◀干支 戊戌 ◀日出 午前五時十七分 ◀日南中 午後十二時二十八分 ◀日入 午後七時五十八分 ◀晝間 午後二時四十一分 ◀月出 午後一時二十七分 ◀月入 ◀滿潮(仁川)午前十時四十五分 午後十一時十五分

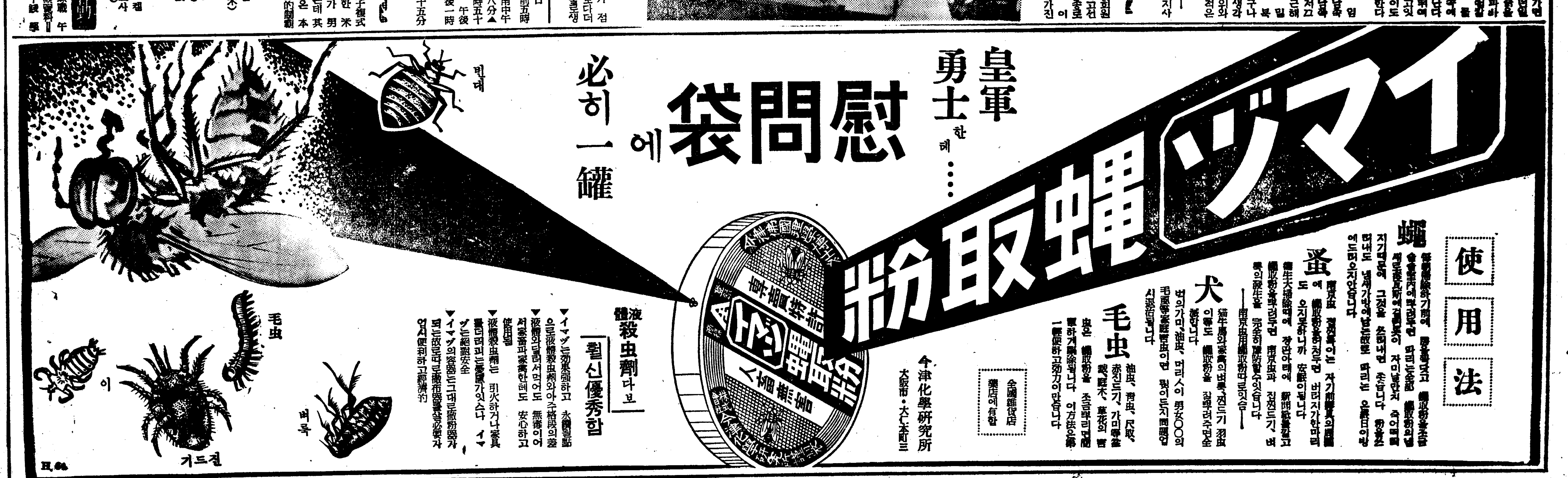

# 中部版

## 安養發展功勞者 本田氏彰德碑除幕式

경부선안양역전(安養)안양리를 본은 사일의일요일 경성방면에서 원정한 하중등까지참가하야 금년의 풍개추식을거행하엿다 동시에 동순회지공노자 전안양역장 본전정오랑(本田定五郎)씨의 창덕비(彰德碑)제막식을 관민다수참석하에 성대히거행하엿다

## 軌道車의配車不足 日曜行樂客들受難

### 纛島、廣壯里方面에人山人海

### 各驛員들도會社處事를非難

【纛島】 지난삼일은 제일일요일이며 여덟번이나 일요일마다비가내리게되여 도시사람들의『ㄷ라이브』를못하게하든 남어지에 천행으로 두번재기후조흔 일요일이엿섯는지라 교외에는 어느곳을물론하고 산에는 인산으로 강에는사람의 바다로 화하고만 것갓햇스니 그실례를보면 경성궤도회사경영의 뚝도(纛島)방면 파장리(廣壯里)방면을 통하야 운전하는 기동차와전차를 한하야 총수효 열한대를 일요일아침부터 총출동 운전하여도 일반여객의 안전을 충만한 운전이 못될만큼 불편한운전을 하야총(승객 일만오백칠십팔명에 그수입액이 일천일백오십원오십전)에달하야 전례에 드문수입고를 내엿는데 오후다섯시부터 도라가기시작한 일반여객들은 각정거장마다 멧십명씩 몰려잇섯스나 뚝섬선은 유원지(遊園地)총점에서도 차가 부족하야 못타게되는 형편에 중간역에서기다리던 객은도로혀 못타고 멧시간씩기다리게되여서 일반승객은회사당국의 무리함을 크게 매하는것은물론 뚝도유원지역 당국자들도승객은 역구내에 오、륙백명씩몰러잇스나 배차계(配車係)에서는 아침보다 운전대수를 편입시 주리여서 일반승객의 불편은물론 자기들보기에도 미안타고 전화등에서 떠러질줄모르고 배차계원과 언쟁만하고잇는것도 일요일의 한풍경으로 볼수잇거니와 일반승객들은 무성의한궤도차회사당국에대하야 비난이놉다고한다

## 當節한傳染病期 市內에患者激增

### 六月末現在에總數二百三十名

### 新編入府域內에猖獗

요사이 여름철을당하야 각종전염병들이 제철을만난드시 머리를 처들고올라오는데 특히적리(赤痢)병환자는 근년에드문격증을 보히고잇다 이제 경성부위생과에서 조사한 지난륙월말현재 부내에서 발생된 전염병의상황을보건대 첫재로 적리환자가 일백이십사명이나되여 작년동월의 구십일명에 비교하야 삼십삼명이 격증되엿는데 주로 위생시설이 결핍한 신편입구역에서 제일만히발생되여잇다 그다음은『지푸테리아』가 삼십구명으로 작년보다 오명이더하고 장질부사(腸窒扶斯)는 삼십명이 발생되엿스나 작년의 사십삼명에비교하면 십삼명이나 줄어들어잇다 그다음 성홍열(猩紅熱) 이십구명 발진『지부스』가 구명 류행성뇌막염이 두명 한게 이백이십칠명에달하여잇서 작년동월의 총환자 이백사명에비교하면 삼십사명이 증가하여잇다

## 救護會放火犯 懲役五年求刑

전과자를 보호지도하는 기관인 부내아현정 경성구호회(京城救護會)에서 보호를밧든자가 그곳 관리자와간에 사소한일로감정이생겨 구호회건물에 불을노호려다가 목적을 달치못하엿다는 개성(開城)출생 주소부정전과구범 왕세진(王世珍)(三一)에관한 방화미수죄고사건의 공판은 사일 경성지방법원에서 복구(福浦)재판장주심 전평(全平)검사관여하에 열려검사로부터 징역오년의 구형이잇섯다 사건의내용은 피고가 작년오월십륙일 역서 그구호회에서 불량하다고요 송석봉(宋石峰)과 송전유(宋田勇)에게 그곳관리자 송전유(宋田勇)에게 꾸지람듯고 구호회건물에 불을지르면 송전이가 곤난하리라는 미련한 생각으로 다음날인 십칠일새벽 구호회건물을 부근에다 가조히를 차허노코 불을질럿스나 통행인이 발견하야 목적을달치못하엿든것이라한다

## 金基龍訓導의 十年勤續表彰

【江華】 강화교육회에서는 지난 삼일 길상소학교내에서 총회를 개최하고 당회 회원인 성내소학교(城內小學校)훈도 김기용(金基龍)(三一)씨를 표창하고기념품까지진정하얏다는바 전기김기용씨는 소화삼년삼월에경기도공립사범학교를파를마치자바로 강화보통학교에취임이래 마십개성상을 영유사업에 종사한 분으로 교내외에 잇서 그의행동은 사표가되기에 족할뿐문론일반의 총중이 끄림이업다고한다 (寫眞은 金基龍氏)

## 道路維持爲하야 賦役制全廢不能

### 京畿道知事의言明

경기도에서는 사일오전열시부터 도제이회의실에서 군토목사무담임자타합회를 열엇는데 각도로관구주임을 비롯하야 삼십오명이출석하야 다음과가튼 지시사항중심으로 여러가지협의한바잇섯다 먼저감자(甘蔗)지사로부터 산업개발에 중대한관계를가지고 잇는 도로와하천의 유지보호에 일층진력하야 총후생업보국에 지장이업도록하라는취지의훈시가잇슨다음 좌기지시사항과 조선에도 실시를본 도로령에 부역이라는 말은업스나 도로유지를위하야서는 역시 부역제를전폐할수업는것이니 오해치말라는등의 설명이 잇섯다

指示事項

一、道路維持修理에關한件

二、勞働奉仕公物愛護精神培養에關한件

三、改修濟河川維持에關한件

四、道路河川施設物取締에關한件

五、河川冒耕整理에關한件

六、民願書類取扱에關한件

七、道路用地整理에關한件

## 國有林卅九町步 江華民間에貸付許可

【江華】 강화군내에 잇는 국유림중 우수한것을 강화군길상면 선두리(江華郡吉祥面船頭里九九○)에 사는 황명희(黃明熙)씨외 육십사명이삼십구정보여(三九,四七一七)를 대부코자 오래전부터 관계당국에출원중이던바 지난달팔일부로써 모다 허가되엿다하며 아프로 민간에잇서 더욱더욱애림사상을 고취하는데 한 조호예를 만들리라고 한다

## 開城府政機構改革 土木課를新設

### 衛生、觀光係도分離

【開城】 부세가 나날이 발전도상에잇는 개성은 이번시가지계획령에따라 부구역도배이상으로 확장된바 칠만부민의 살림사리를 처리하는 개성부의 복잡한 행정사무도 개혁하지안흐면 안되게 되엿다 이점에대하야 송부윤(宋府尹)은 취임당시부터 사무분장(分掌)에 확대강화를 절감해오든바 지난일일드듸여 그실현을 보게되엿다 그자세한 내용을 듯건대 재래토목사무는 내무과(內務課)에종속시켜두엇든것을 이번에따로히 분리시켜 토목과(土木課)를 신설케햇다한다 그리고내무과내무게(內務係)에한부분으로 속해잇든 위생게(衛生係)와 사회사업게(社會事業係)에 속해잇든관광게(觀光係)도 따로히 분리시켜 원만한 분장사무로 만전을 다하기로 되엿다한다

## 議政府新設電話 加入者氏名發表

【楊州】 의정부우편소(議政府郵便所) 금년도신설전화가설은 어미공사를마치고 칠월일일부터개통되엿다는 데신설가입자씨명은 다음과갓다

三八番 京春鐵道議政府自動車停留所 三九番 議政府公立尋常高等小學校 四○番 姜振九貨物賃貸自動車部

## 振威에稻熱病 農家人心不安

【平澤】 진위(振威)지방에는 어앙기에 우순풍조로 근년에 처음보는이앙진척을보아 대풍을예상케하든바 근일과호로이한인지도 열병과 충해로인하야 피해가막대하다하며 일반농가는 크게우려중이며 불안에싸여잇다한다

## 警官집에窃盜

【淸州】 저난일일오전열한시반경 청주경찰서에근무하는 팔랑(宋廣)순사부장사택에 어떤자가 침입하야 백미두말가량을 절취하여가다하는데 당일전기팔랑씨는 출근하엿섯고 동씨부인은 어떠한볼일로 출타하고집이비엿을틈타서 그와가튼절취한모양으로 청주서에서는 범인을엄탐중이다

## 禮山郡下에 赤痢患者續出

【禮山】 하절기에 엄하야 의례히 따르는다시괴하는 각종의병균이제철이나 만난듯이 사람의건강(健康)을해하고 섬하면 인명을여지업시 빼아서가는 예의게절이란할까 이제충남 예산군내(忠南禮山郡內)에는 최근기괴한 기후관계인지 각종전염병이 유행하야 일반은 전전긍긍하다는데지난 어시월일부터 삼사일까지에 동군삽교면 용동리(揷橋面龍洞里)에서 김영헌(金永獻)(三)외삼명의 적리(赤痢)환자를 발견하고 즉시격리병 환자에이거시키는동시 의생이국에 통원으로예방에 국한를 게시하고잇다는데 그중한곳은 삽교명동이시하야 멧시(光時) 대흥(大興)동서라는바 일반가정에서는이병마 퇴치에 극력준비중각어진요하다 고한다

## 驪州에는稻螟蛉 被害面積五千餘町步

### 加南、陵西、興川、占東에尤甚

【驪州】 경기도려주군하에는 어앙기(移秧期)에 순조로운 강우로인하야 이앙만은 빼교적쉰는의 호성적을 내엿스나 최근에와서 도명령(稻螟蛉)이 대량으로 발생하야 피해는 거의 전군적인데 그중 우심한곳은 가남(加南)릉서(陵西)흥천(興川)점동(占東)사개면으로서 피해총면적은오천여정보에 달하야 충면직원만 팔천정백여정보의 약살포에달하며 아프로 더욱 만연될 념려가 잇슴으로 농가에서는물론 군、면당국으로서도 적극적으로 퇴치에 주력중이라한다 이에 갈쳐한일반 동민은저날산일 여사를이앙해주워다한다

## 臨終時遺言으로 畓千百餘坪寄附

### 經營難의永明學院에曙光

### 開城劉女史의美擧

【開城】 개성부내덕암정(德岩町) 사백구번지 유복점(劉福點)(五一)이란과부는 저난지월삼십일 전병으로 고생하다가 세상을떠낫는데 그는빈궁중에 자기의전재산이나다름업는 송운논 일천백여평(시가일천오백원)을 동리정동(井洞)에잇는 영명학원(永明學院)에 기부케 해달라는 유언을남기고 세상을 떠낫다하는데 전기 영명학원은 십오년의 력사를가진 공중교육기관이나저금에와서는 학교기본금도업고도원제 빈촌이라 단독경영할만한 유지도업서 경영난을 늣기든연을 느껴왓든것인데 이번유언씨의 유지로 서광을 보게되바

003394

## 地方人事

▲李敎行氏(振威郡浦升面長)新任 人事次本社平澤支局來局

## 朝鮮海事會 映畫의밤을開催

사단법인 조선해사회(朝鮮海事會)에서 는이번 해사관계자의 국민정신 총동원과 해사사상의 선전을목적으로지방각지부에서다음과가튼 영화회를열기로되엿다

▲七月六日元山支部 ▲七月十一日新義州支部 ▲十三日鎭南浦支部 ▲十八日釜山支部 ▲二十日木浦支部 ▲二十三日群山支部 ▲八月一日淸津支部 ▲(未定)仁川支部

## 愛犬家에注意! 五、六兩日間、野犬撲殺

### 東大門署管內에서一齊斷行

교상(咬傷)방지내지광견병예방을위하야 부내동대문서에서는오일과륙일 이틀동안을 기하야관내에서야견(野犬)을일소하기로하엿다 그래서 옥、쪽이를동아만은 감찰이업는개는 더말할것업고설혹 감찰이잇는개라도 집을떠나 거리로도라다니다가는 야견으로간주되여 박살될위험이잇슬것이니 각가정에서는 특별주의해서 반드시집에다 매여두도록하는것이 필요하리라고한다

## 各團體記念行事에 朝鮮軍도應援

### 報道班員을各地에派遣

열지사변일주년기념일을 마지하야 각조선단체에서 제각기경성을다하야 기념강연회등을 일반국민의 가슴속에새로운열의를 계재이익하도록 강조강연회 영화회등을 개최하기로 되엿다한은 이미보도한바이다 이와가튼 국민적행사에대하야 조선군당국에서도 응원하기로하고 다음과가튼 일정으로 조선군보도반의개천(芥川)중좌(鄕)광소좌를비롯하야 참모부로 부터 소송(小松)토옥(土屋)두참모가 기렴강연회에 출석하야 열변으로써 현하시국을 토파하야 써민으로하야금 총후의열성을 더욱지작하도록 하기로하엿다

## 養魚講習會에 忠北서도派遣

【淸州】 오는팔월사일부터 십일간 진해(鎭海)양어서험장에서 당수양어강습회를 개최키로되엿다는바 충북도에서도 도내각군에 파견키로되엿다한다 도내각군에서 두명식의 양어가를 선출하야 강습을받도록하게되엿다한다

## 檢査맛스는아이스케키桶 ∞

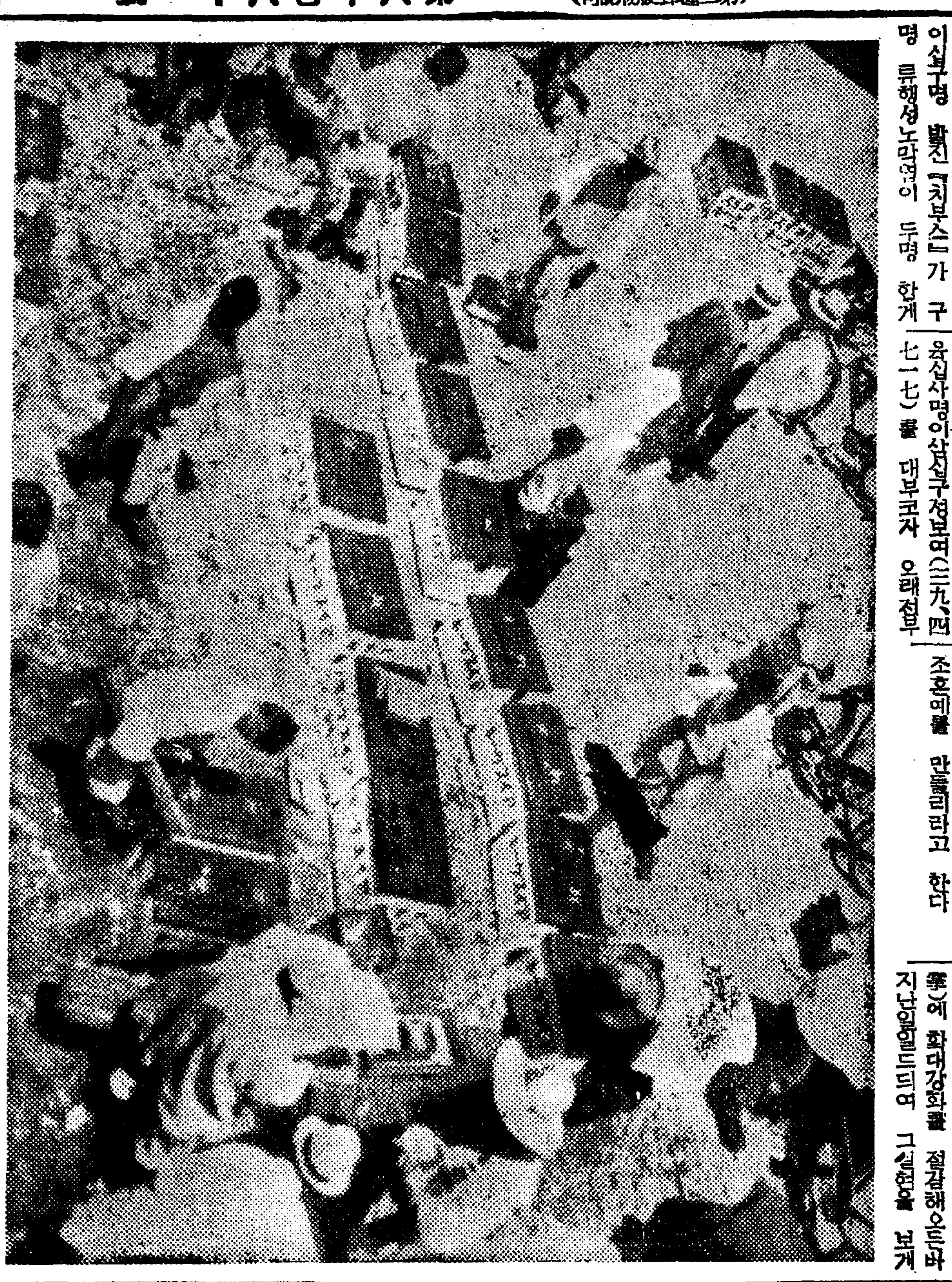

용산경찰서에서는『아이스케키ー』행상들이 미고다니는 통이 불결하기짝이업고 몬지가 들어가기 쉬움으로 이번에 동서에서 제정한통을 사용하게 하엿는데 이통의 특징은 뚜껑이 이중으로되여 몬지가 들어가지안케 된것이라한다 (사진은 사일용산경찰서에 검사마든바온 아이스케키통)

## 朝鮮體育會小史

朝鮮의 古典競技로써 씨름、활쏘기、택견、연날리기、건네뛰기가튼것이잇섯스나 現代스포ー츠인 蹴球、籠球、野球等이 어떠에 輸入되기는 最近三十四五年前의일이다 그中에서도 가장오랜것은 아式蹴球이다 只今으로부터 四十二年前 丁酉年에 當時 韓國政府 宮內府參理와 御典通譯官等의 벼슬가진 外國語學校出身들이 모여서〃大韓蹴球俱樂部〃를 組織한것이 運動團體組織의 嚆矢이다 그後皇城基督敎靑年會(中央基靑의 前身)와 培材學堂等에 蹴球團이 族生하야 서로히 對抗競技도 行하엿섯다 野球도거의 가튼時期인西曆一九○四年頃에 中央基督敎靑年會米國人宣敎師『질네트』氏가 靑年會員들에게 野球를 가르친것이 野球史의 出發이라할것이다 當時에는 勿論이러한 運動을體育的 價値를 생각하야 行한것이아니고 다만遊戲로 한번하여본 程度이엿다 李朝五百年의 文弱과 沈滯는 朝鮮人으로하여곰 肉體的으로 退步케 하는 同時에 文化全般에 亘한不振을 보게된것을 痛嘆하야마지안키나와 民衆無窮의 繁榮을圖하고저 體育指導機關인 朝鮮體育會가 誕生되기는 只今으로부터 十九年前 卽大正九年七月十三日이다 同會가 發起케된動機는 己未年을 前後하야 東京留學生들로써 夏休에 歸鄕하야 高麗野球團을 組織하고 在京蹴球界의 名將들이 高麗蹴球團을 組織하니 團體만만흐나 이를指揮統轄하는 機關이업슴을遺憾으로생각하든끄테 社會有志들의 同意를 엇게된것이다 이러하야 大正九年六月에 中央基督에서 第一回發起會를 열으니 參席人員은 五十名에 達하바臨時議長 高元勳氏가 開會를宣하고 張德秀氏로부터 發起人으로代表하야 趣旨及經過報告가 잇슨後 李升雨氏가 規則과趣旨書를 朗讀하자 滿場一致로 通過되엇다 當時의 趣旨書와 發起人氏名을 紹介하면 다음과갓다

發起人(無順)

高元勳 尹致鉉 任璟淳 朴宇秉 玄鴻運 李丙燾 盧東勳 朴重華 張德秀 金科熙 李基東 申興雨 鄭大鉉 李惠俊 姜樂遠 鮮于全 盧俊勳 李容汶 洪承俊 金尙沃 洪在旺 林昌夏 尹定夏 辛日鎔 閔裕錫 權丙夏 方漢龍 洪駿基 金億 尹秉鉉 元達鎬 李東植 李重國 金明植 李熙鮮 張斗鉉 朴珥圭 任瑃宰 劉獅基 徐相鎬 申鴻雨 金相基 金重圭 李鍾駿 金雨英 徐光卨 閔丰植 洪駿秀 吳敬淑 洪在周 金玉瑛 韓手敏 元惠常 安鍾萬 李觀秀 吳宗黎 權承武 姜昌熙 李升雨 邊鳳現 金東徹 吳漢泳 劉汶相 鄭尙勳 金容興 李舜烈 李相協 南廷哲 崔斗善 李一 李源容 金鴻源 洪祐晩 金性洙 金圭冕 全手榮 徐廷瑢 孫汶植 金基英 張承賓 李韓周 吳相鉉 河相勳 李秉祖 南宮熙 柳志永 韓重鉉 南昌熙 (계속)

## 一流名將總登場 全朝鮮씨름

### 申請은今日限

朝鮮씨름協會主催와 本社後援의 第二回全朝鮮씨름選士權大會는 來九、十의 兩日間 每夜七時半부터 太平通 朝鮮日報社大講堂에서 擧行할터인데 이미 申請한 選手는 平北鐵山、宣川、黃海海州、黃州、興水院、京畿楊州 平南安州、咸南文川、新浦、咸北城津基地의 一流名將들이며 中央舞臺에서 내노라고뽐내는 猛將들만이 出場하기로 當日의 盛況을 期待케한다 그리고 十日밤은 決勝戰임으로 京城中央放送局에서 全朝鮮에 中繼放送할터인데 放送時間은 十日午後八時五十分부터 同九時까지 四十分이라한다 그리고 大會參加申請期日도 今五日까지로 追迫하엿는바 아직것 申請치안흔 選手는 이날 午後四時까지 本社運動部로 申請하기를 바란다고한다

## 丁抹의「헤」孃 世界最高記錄

【코펜하ー겐二日發同盟】 三日 當地에서擧行된 全國競技會에서 三百米로부터一千米의女子水泳世界記錄을保持한 女子中距離의第一人者 丁抹의헤베걸孃은 이날도 一千米自由型 一千五百米自由型에서도 모다世界最高記錄을 樹立하엿다 卽一千米自由型에는 一九三○年米國의매디손孃이保持한 二十四分三十四秒六을一分二十三秒一이나 短縮하는二十三分十一秒五의 快記錄을 지엇다 一千五百米自由型에는一九三六年 同國의호레데링센孃이 지은 二十三分三十六秒七을五十一秒나短縮하는 二十一分四五秒七의 新記錄을作成하엿다

## 明大自轉車選手健鬪

日本自轉車聯盟主催의 第二回六大都市對抗自轉車競技大會는 三日午前十時半부터 甲子園南運動場을 中心으로 武庫川岸의『코ー스』에서 擧行되엿는데 東京市가優勝하엿스며 이날招待競技에 出場한 張祐植君(明大)과 張日弘君(明大)、金潤美君(明大)等은 다음과가튼 戰績으로 活躍을보이엿다

【學生千米速度競走】 1泉山(明大)一分三四秒二 2井口(法政)一分三四秒九 3佐藤(立敎)一分三五秒八 4張祐植(明大) 5張日弘(明大) 6鷹部(慶應)

【學生五千米競走】 1張祐植(明大)九分一四秒 2井口(法政)九分一四秒 3泉山(明大)九分一四秒四 4鷹部(慶應) 5金潤美(明大)

第二回全朝鮮씨름選士權大會

時日 七月九日、十日兩日午後七時半

場所 太平通 朝鮮日報社大講堂

申請ー(選士權爭奪戰과 中等生個人戰에 出場할選手는 七月五日까지 住所、氏名、年齡、所屬、體重을明記하야 京城府太平通 朝鮮日報社運動部로申請할것)

主催 朝鮮씨름協會 後援 朝鮮日報社

當選謝禮 今般馬山商工會議所議員選擧에際하야淺學非才임도不顧하옵고立候補하엿든바有權者諸氏의莫大한後援으로當選의榮을蒙하와衷心으로感賀不勝이오며謹히紙上으로謝禮하나이다 昭和十三年七月一日 馬山商工會議所議員 昭和酒類株式會社

當選謝禮 今般馬山商工會議所議員選擧에際하야淺學非才임도不顧하옵고立候補하엿든바有權者諸氏의莫大한後援으로當選의榮을蒙하와衷心으로感賀不勝이오며謹히紙上으로謝禮하나이다 昭和十三年七月一日 馬山商工會議所議員 馬山繰綿工場

當選謝禮 今般馬山商工會議所議員選擧에際하야淺學非才임도不顧하옵고立候補하엿든바有權者諸氏의莫大한後援으로當選의榮을蒙하와衷心으로感賀不勝이오며謹히紙上으로謝禮하나이다 昭和十三年七月一日 馬山商工會議所議員 尾崎惣吉

當選謝禮 今般馬山商工會議所議員選擧에際하야淺學非才임도不顧하옵고立候補하엿든바有權者諸氏의莫大한後援으로當選의榮을蒙하와衷心으로感賀不勝이오며謹히紙上으로謝禮하나이다 昭和十三年七月一日 馬山商工會議所議員 西田木惣市

當選謝禮 今般馬山商工會議所議員選擧에際하야淺學非才임도不顧하옵고立候補하엿든바有權者諸氏의莫大한後援으로當選의榮을蒙하와衷心으로感賀不勝이오며謹히紙上으로謝禮하나이다 昭和十三年七月一日 馬山商工會議所議員 金駿榮

當選謝禮 今般馬山商工會議所議員選擧에際하야淺學非才임도不顧하옵고立候補하엿든바有權者諸氏의莫大한後援으로當選의榮을蒙하와衷心으로感賀不勝이오며謹히紙上으로謝禮하나이다 昭和十三年七月一日 馬山商工會議所議員 馬山自動車合資會社

當選謝禮 今般馬山商工會議所議員選擧에際하야淺學非才임도不顧하옵고立候補하엿든바有權者諸氏의莫大한後援으로當選의榮을蒙하와衷心으로感賀不勝이오며謹히紙上으로謝禮하나이다 昭和十三年七月一日 馬山商工會議所議員 馬山農工金融株式會社

當選謝禮 今般馬山商工會議所議員選擧에際하야淺學非才임도不顧하옵고立候補하엿든바有權者諸氏의莫大한後援으로當選의榮을蒙하와衷心으로感賀不勝이오며謹히紙上으로謝禮하나이다 昭和十三年七月一日 馬山商工會議所議員 濱田厚太郞

當選謝禮 今般馬山商工會議所議員選擧에際하야淺學非才임도不顧하옵고立候補하엿든바有權者諸氏의莫大한後援으로當選의榮을蒙하와衷心으로感賀不勝이오며謹히紙上으로謝禮하나이다 昭和十三年七月一日 馬山商工會議所議員 釜山商船組馬山支店

當選謝禮 今般馬山商工會議所議員選擧에際하야淺學非才임도不顧하옵고立候補하엿든바有權者諸氏의莫大한後援으로當選의榮을蒙하와衷心으로感賀不勝이오며謹히紙上으로謝禮하나이다 昭和十三年七月一日 馬山商工會議所議員 株式會社淸水釀造場

當選謝禮 今般馬山商工會議所議員選擧에際하야淺學非才임도不顧하옵고立候補하엿든바有權者諸氏의莫大한後援으로當選의榮을蒙하와衷心으로感賀不勝이오며謹히紙上으로謝禮하나이다 昭和十三年七月一日 馬山商工會議所議員 井手禎次郞

當選謝禮 今般馬山商工會議所議員選擧에際하야淺學非才임도不顧하옵고立候補하엿든바有權者諸氏의莫大한後援으로當選의榮을蒙하와衷心으로感賀不勝이오며謹히紙上으로謝禮하나이다 昭和十三年七月一日 馬山商工會議所議員 高道坤

當選謝禮 今般馬山商工會議所議員選擧에際하야淺學非才임도不顧하옵고立候補하엿든바有權者諸氏의莫大한後援으로當選의榮을蒙하와衷心으로感賀不勝이오며謹히紙上으로謝禮하나이다 昭和十三年七月一日 馬山商工會議所議員 金石泰

當選謝禮 今般馬山商工會議所議員選擧에際하야淺學非才임도不顧하옵고立候補하엿든바有權者諸氏의莫大한後援으로當選의榮을蒙하와衷心으로感賀不勝이오며謹히紙上으로謝禮하나이다 昭和十三年七月一日 馬山商工會議所議員 南亭祐

當選謝禮 今般馬山商工會議所議員選擧에際하야淺學非才임도不顧하옵고立候補하엿든바有權者諸氏의莫大한後援으로當選의榮을蒙하와衷心으로感賀不勝이오며謹히紙上으로謝禮하나이다 昭和十三年七月一日 馬山商工會議所議員 常松泰

當選謝禮 今般馬山商工會議所議員選擧에際하야淺學非才임도不顧하옵고立候補하엿든바有權者諸氏의莫大한後援으로當選의榮을蒙하와衷心으로感賀不勝이오며謹히紙上으로謝禮하나이다 昭和十三年七月一日 馬山商工會議所議員 合資會社興業精米所

當選謝禮 今般馬山商工會議所議員選擧에際하야淺學非才임도不顧하옵고立候補하엿든바有權者諸氏의莫大한後援으로當選의榮을蒙하와衷心으로感賀不勝이오며謹히紙上으로謝禮하나이다 昭和十三年七月一日 馬山商工會議所議員 合資會社崔昇軾商店

當選謝禮 今般馬山商工會議所議員選擧에際하야淺學非才임도不顧하옵고立候補하엿든바有權者諸氏의莫大한後援으로當選의榮을蒙하와衷心으로感賀不勝이오며謹히紙上으로謝禮하나이다 昭和十三年七月一日 馬山商工會議所議員 金龍周

牙山支局 溫陽溫泉驛前 取次電話一○五

當選謝禮 今般馬山商工會議所議員選擧에際하야淺學非才임도不顧하옵고立候補하엿든바有權者諸氏의莫大한後援으로當選의榮을蒙하와衷心으로感賀不勝이오며謹히紙上으로謝禮하나이다 昭和十三年七月一日 馬山商工會議所議員 松本直

當選謝禮 今般馬山商工會議所議員選擧에際하야淺學非才임도不顧하옵고立候補하엿든바有權者諸氏의莫大한後援으로當選의榮을蒙하와衷心으로感賀不勝이오며謹히紙上으로謝禮하나이다 昭和十三年七月一日 馬山商工會議所議員 磯邊米太郞

性器強大藥 男子性器短小와早漏에百發百中!!

早漏防止 (淸導補腎丸) (信用第一)

國境大藥房

少年 七月號發賣中

첫여름特輯號

☆귀여운새·귀여운입벌레 ☆世界第一「말」展覽會 ☆「라디오」時報案內

◇七月의寶話◇ 해바라기와면장님 朴泳鍾

課外趣味의音樂讀本 洪蘭坡

★帽子(既漢小說) 玄德

박 호 洪蘭坡

걸가운데 노힌돌(泰西名話) 孔甲心

서늘한이야기 ★李光洙★鄭芝溶★李克魯★金道泰★鄭潤錫★沈亨弼

初夏少年衛生讀本 바다의衛生·혹질때의注意 鄭潤錫

◇운은들이(科學) 라디오는왜들리나 沈亨弼

척척問答 척척博士

◇허리아픈이야기 金熙睒

●人選童話·安永敬·韓乃全·金昌基·朴紹選·趙龍基·吳海星·洪萬和

★連載長篇小說 少年探偵團 朴泰遠★

선머슴武勇傳 史又春★

숨바꼭질(童謠) 全良鳳

★連載長篇少女小說★ 지붕속의王女 李宮賢

少年漫畫 큰고기 朴仁根

童話 고양이 玄德

★少年愛讀者寫眞帖★

우리나라고다니야기(笑話) 金相洙

★別冊附錄★그림동화★少年漫話★ 재밋는그림과이야기가박게도수두룩!

定價 단十錢 送料二錢

有名한 책사마다잇습니다

朝鮮日報社發行

長篇小說

# 薄命 (40)

韓龍雲 作
鄭玄雄 畫

誘惑 【四十】

「그것은 형님 말슴이옳소 나도 그런생각을 못하는건 아니오 기생을 면하라면 몃몃해를 두고 그놈의 치다거리가 여간이아니오 기생이 된다 할지라도 언제이 도저하다던지 가무가 출중하다던지 하면 여간해가지고 돈을벌지못할것을 왜 모르겟소마는 이새는 한두 지진두에 올랏스니까 그러면 조곰까 저러면 조곰까 망서리는 중이오 어디 차차 봅시다」

송씨는 노파에에한 대답을어름어름 하야서 결정하는 태도를 뵈이지 아니하얏다

그들이 도라간뒤에 송씨는혼저 누어서 자기의 과거를 회상하야 보앗다 자기는 일찌기 평양기생으로 젊어서는 인물도 남만못지 아니하고 가무도 상당 하얏으나 그중에도 수심가와 영변가는 전조선을 털어서 하나라고 하는 노픈 평판을 바더섯다 그리하야 층음기서 술도먹고 화투도하고 한때는 아편까지 먹엇다 그리하야 놀파 이삼년에 잇는재산을 다업어업세고 몸만 남으매 그야말로망대한 천지에 갈곳이업고 허다한 사람에 도라보는이가 업게 되엿다 그리하야 평양에서는 화류계뿐 아니라 일반사회에서도 자기를 도아주지 아니할뿐 아니라 도리어 라메하는 형편이므로 도저히 거기서는 부지할수가 업는줄을 알고서 집안에 남은 허섭스런이를 헐가로 파라가지고 누구보고오단말도 업시 서울로 올라왓섯다 그리하야 서울서 다시 기생질을 하야볼까하는 생각도 잇섯스나 나이도 지긋하고 화류계란는것은 경향을 물론하고서로 연락이잇서서 모든사정을 서로 물음말금 아는 터이므로자기의 종적을 숨길내야 숨길수가 업섯스므로 기생되기는 단념하엿다

그리고보니 인간만사에 자기의 해먹을일은 하나도 업섯다 그리하야 처음에는 셋방 하나를어더가지고 그럭저럭 깨긋지러한일로 도낭이나 모흔적도 엇섯다 그러나 역시 술과 화투로 손을 털고털고 하엿다 그리하야 언제던지 그생활을 되풀리 하면서 갈데 안갈데 할소리 안할소리 밤낫 허덕어는것이 스스로 불상하엿다 그리하야 시름업는 눈물이 버개를 적셧다 그러나 그것은 송씨자기의 신세가 고달프고 야속하야 과거와 현재를 뉘우처하야서 흘리는 눈물이 아니라 다만 자망연하야서 흐르는 눈물이엿다

송씨는 순영이와 운옥이가 도라오는 소리에 놀라서 눈물흔적을 거두엇다

회사의 청으로 레코드에 소리를 넣흔것도 한두번이 아니엇고 귀족이나 부자들의 큰 연회에는 반드시 자기가 참예하게 되엿섯다 그리하야 정당한 시간비나 노동채만 으로도 수입이 상당하엿다 그러니 그대지 돈이 기른것도 아니오 사랑이 부족한것도 아니엿스나 어쩐지 사내놈을 끌리지 아니하면 마음이 항상 부족하엿다 그중에도 지위가 잇는 사람이라든지 명예가잇는 사람이라든지 돈이잇는 사람이라든지 하여간 무엇으로던지 남보다 나은 사람이라면 반드시 무슨수단 으로던지 그를 농락하야서 마침내는 등골을 빼고야 마는것이엇다 그러면 그것이 자기의 우월감(優越感)으로 조금 특별한 남자이면는 항락의 재료를 삼는다던지 단지 돈만을 탐낸다던지 하는등의 자기의 필요로서 하는것이 아니라 누구던지 자기에게 걸려드러서 신세를 망치던지 재산을 털던지 하여간 그사람이 자기로 말미아마서 여지업시 되여야만 만족하게 생각하는 이상한 성격을 가젓던것이다 그리하야 한참은 십여만원의 재산을 가지고 화류계의 총애라고 하나니보다 상당한세력을 가젓엇다 그리하다가 차차 인심을일키 시작하매 부르는데도 업고 차저오는 사람도 업서서 문전이 냉락하게 되얏다 그러나 재산만은 지니것이 잇어서 그것만하야도 죽하평생을 할러인데 스스로 타락하야 못한 생활을 하다가 도쟁이 노릇으로 나중에는 사람장사를하기 시작하야서 남의 귀엽애동을 뗘여내기도하고 구차한사람의 딸이나 혹은 다른 사람어 꾀어다가 파라먹는 기집이어를 돈을 조곰씩주고 사서 그것을 길러서 기생으로도 너코 작부로도 파라먹는것이 자기의 사러가는 길이엇다 그리하야 그

## 放送 프로그람 JODK

### 五日 (火曜)

◇午前六時(東) 라디오體操(第一放送에依함)
◇同一○時三○分 氣象通報 家庭메모 日用品時勢
◇同一一時一五分 家庭時間『廢物回收이야기』 京城府會議員 姜昌熙
◇正午 (東)時報 合唱(레코ー드)
◇午後○時三○分 뉴ー쓰
◇同四時 뉴ー쓰 職業紹介
◇同四時三○分 野球試合實況(國語) 京城運動場으로부터中繼 (雨天順延)『明大—全京城』
◇同六時三○分 어린이科學『飮食物이어떠케피와살로되는가』
◇同六時五十五分 어린이新聞
◇同七時 講演『優生과斷種』 醫學博士 金鳴善
◇同七時二十分 講演(京城) 京畿道防空訓練講評
◇同七時二十分 레코ー드音樂 (平壤)
◇同七時卅分 뉴ー스 銃後美談 天氣豫報
◇同八時(東) 管絃樂 交響曲『新世界中』드볼작ー크作曲 第一樂章 아다지오 알레그로 몰토 第二樂章 라르그 第三樂章 스켈조 몰토 비바ー체 第四樂章 알레그 그로 콘포코 日本放送交響樂團 指揮 山田耕作
◇同八時四十五分 新民謠=全國中繼=山水歌 一、赴戰嶺打鈴 二、漢江水打鈴 三、綾羅島打鈴 文湖月作曲(郭) 洪蘭坡編曲(金) 四、金剛山打鈴 洪蘭坡編曲(金) 金駿泳編曲(郭) 金玉眞 郭昌月
◇同九時 唱劇調 一、短歌 江上風月 二、唱劇調 沈淸歌中皇城올라가는데 伴奏 京城洋洋合奏團 金素姬 鼓手 韓成俊
◇同九時三○分 (東)時報 뉴ー스 뉴ー스解說 氣象通報 明日曆 翌日順序
◇同九時五五分 地方으로보내는뉴ー스
◇同一○時一○分 國語講座(一五)

第一放送

◇午前六時三○分 高等英語講座(三七)
◇正午 (大)歌謠曲
◇午後六時 (城)講座
◇同六時二五分 (東)講座
◇同七時三○分 (大)歌謠
◇同七時四○分 (自天津)
◇同八時 (東)管絃樂
◇同八時四五分 (城)新民謠
◇同九時 (東)講談

### 六日 (水曜)

◇午前六時 (東) 라디오體操(第一放送에依함)
◇同一○時三○分 氣象通報 料理製法『雜菜』 日用品市勢
◇同一一時一五分 衛生講演『여름과귀衛生』 醫學博士 姜日永
◇正午(東)時報 洞簫獨奏와民謠 (레코ー드)
◇午後○時三○分 뉴ー스
◇同四時 뉴ー스 職業紹介
◇同六時三○分 童話『황금새』 伊
◇同六時五五分 어린이新聞
◇同七時 講演『支那事變一週年을當하야』 陸軍步兵大佐 李大永
◇同七時三○分 뉴ー스 銃後美談
◇同七時三○分 天氣豫報
◇同八時 講演『自然의驚異』 城南中學 李軒求
◇同八時三○分 雅樂—李王職雅樂部로부터中繼 一、醉太平之曲(合樂) 二、壽延長之曲(合奏) 指揮 雅樂師長 咸和鎭 李王職雅樂部員
◇同八時五○分 野談『孝反爲害』 申秋岡
◇同九時一○分 西道歌謠(平壤) 一、山念佛 二、도라지打鈴 三、寧邊歌 四、開城難逢歌 朴英心 金錦淳
◇同九時三○分 (東)時報 뉴ー스 뉴ー스解說 氣象通報 明日曆 翌日順序
◇同九時五五分 地方으로보내는뉴ー스
◇同一○時一○分 初步國語講座

第一放送

◇午前六時三○分 支那語講座(三七)
◇正午 (東)新日本音樂
◇午後六時 (名)이야기
◇同六時二五分 (城)講演
◇同七時三○分 (東)講演—日比谷公會堂에서
◇同八時三○分 (東)長唄
◇同八時五○分 (東)立體物語

## 運動競技

# 鄕土訪問압두고 留學生蹴球快勝

### 本社東京支局後援下에來征

本報東京支局의 後援으로 鄕土訪問遠征의 壯途를압두고 朝鮮留學生蹴球俱樂部에서는 猛練習을繼續하며 朝鮮各地의試合申込을接受하는한편 着着準備를 進行中인바 지난二十六日午後三時에 東京市東橫線元住吉町의 農大球場에서 農業大學蹴球部와의 試合이잇섯는데 留學生軍이 快勝하엿다 (寫眞은 遠征을압두고猛練習中인 留學生軍)

留學生軍3 {2-1 1-1} 1農大

【留學生】 鄭善澤 哲煥 約世 鉉 夏 飛天 / 張基在英仁榮昌炳廷谷正性 / 李南朴金洪金李元金朴 (FW HB FB GK)

【農大】 免武林職部根井谷正田本 / 定佐小尹藤富石深佐吉川 (FW HB FB GK)

# 明大에 스리 快捷

### 對早大對抗戰에

關東四大學렉스링·리ー그最終日……早大對明大의決勝戰은 二日午後六時半부터 國民體育舘에서 擧行된바 對戰은豫想에 어그러짐이업시 最初부터 白熱戰을演하야 戰前優勢하다고하던 早大軍은 『밴탐』級과 『페더ー』級의 輕量級에 明大에게 壓倒되여 苦戰에빠지게되여 『웰터ー』級에 드러가 金鍾寅(明大)君이 早大德永君을腕固로 물리처서 得點은 五對三으로 버러저 大勢는明大에게有利하게되여『웰터ー』級의 風間, 『미들』級의 平松의 健鬪도 效업시 結局五對四로 明大軍이 四『씨ー즌』만에 優勝하엿다 【寫眞說明】

栗原(明) 9分57秒 體固 (早)太田
道明弟(早) 判定 (明)大森
【라이트級】
大宮(早) 判定 (明)龜井
吉岡(明) 6分0秒 腕固 (早)道明兄
【페더ー級】
郭東九(明) 判定 (早)林
松元內(明) 判定 (早)川田
【웰터ー級】
風間(早) 7分7秒 體固 (明)小川
金鍾寅(明) 2分50秒 腕固 (早)德永
【미들級】
平松(早) 判定 (明)金生鉉

# 黑軍三九의過誤 드디여好機를逸失

三玄子

前回에서 辰의四以下의 白四點을 黑이 取치안코 마음내 白으로하야금 連하게한것은 하나의逸機로 볼수잇슴을 말하얏거니와 그러나 白으로 말할지라도 그를 連하지아니하면 黑軍을 兩端한本意가 抹殺되니 마지못한일이오 그까닭에 外勢가 失墮할것은 念慮되지안는바아니다 그러나三九 未의四는 一大過誤로서그를 壬의七에두면 白은 右面의黑과 手不足으로 相戰할수업서 別圖와가리 白一 子의六、黑二 子의七、白三 癸의六、黑四 癸의七、白五 癸의四、黑六 壬의三、白七 卯의三、黑八 辰의二 白九 寅의一、黑一○ 子의 二、白一一 丑의二로 衛生을 꾀하지아니할수업스니 그러다음 黑이未의四에두어 左邊上隅의 黑軍을 救援하면 外勢는 黑의天下가되엿슬것이다 그리고 黑이 壬의七로 덤혀들엇는데 白이 癸의七로 자칠것가트면黑癸의六、白子의六、黑子의七、白癸의五、黑癸의八로 怯이되야 怯不足으로 白이 죽는다 그러면 이제그리칫포하야 白四○ 壬의七로 白이 中央으로 進出케되니 黑은 右面의白軍에對한 攻擊은 中止하고 黑四一 辰의九로 左面의白軍을 包圍하엿다 어떠튼黑의先手의 威力은 큰것이 잇다 白四二 卯의一、黑四三丑의九、白四四 卯의九、黑四五 卯의一○等은 모다 通例의酬應이오 白四六 辰의一○、黑四七 寅의一○、白四八 巳의九、黑四九辰의一一、白五○巳의一○、黑五一巳의一一等도그리하다 그리고 白五二 午의九는 別圖와같이 完生하는것으로해서 殘味가 업지아니하나 그를 두지아니하야도 그白陣은 죽지아니하니 先手를 빼여 卯의一六에두어 左邊下隅의黑地를 破壞하지 아니하면 아니되나 그리고 白五二를 午의九에 두지아니하면 別圖와가리 黑一 午의九、白二 巳의八、黑三 巳의六、白四 未의七、黑五 未의八、白六 午의六、黑七 申의六、白八 申의五、黑九 申의七、白一○ 未의[illegible] 四 申의三、黑一五 未의一、白一六 卯의二、黑一七 辰의二、白一八 寅의二가되야 白을 잡울려고하면 도리여 黑이 죽는다

● 三九 未의四
○ 四○ 壬의七
● 四一 辰의九
○ 四二 卯의一
● 四三 丑의九
○ 四四 卯의九
● 四五 卯의十
○ 四六 辰의十
● 四七 寅의十
○ 四八 巳의九
● 四九 辰의十一
○ 五○ 巳의十
● 五一 巳의十一
○ 五二 午의九
● 五三 寅의四 (死點)
○ 五四 寅의四

# 國手爭覇譜 =(5)=

本社獨占

白 權乘郁
黑 丁奎春 (四目半込出)

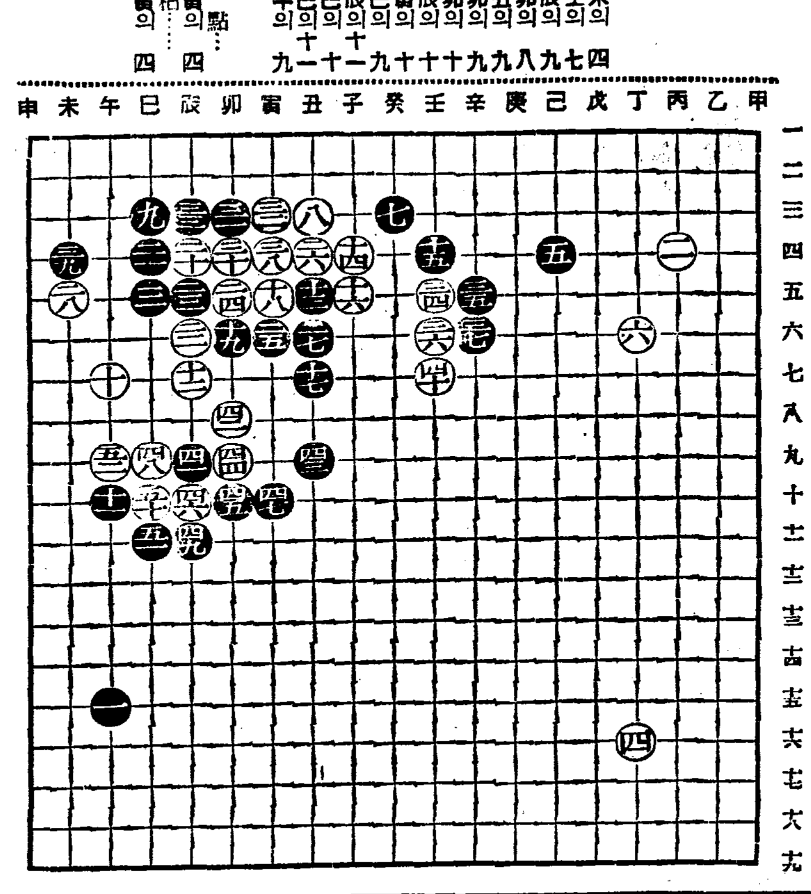

參考圖 (其一)

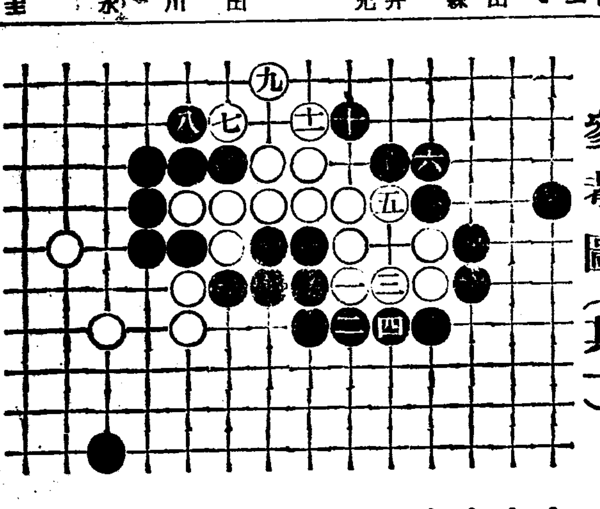

參考圖 (其二)

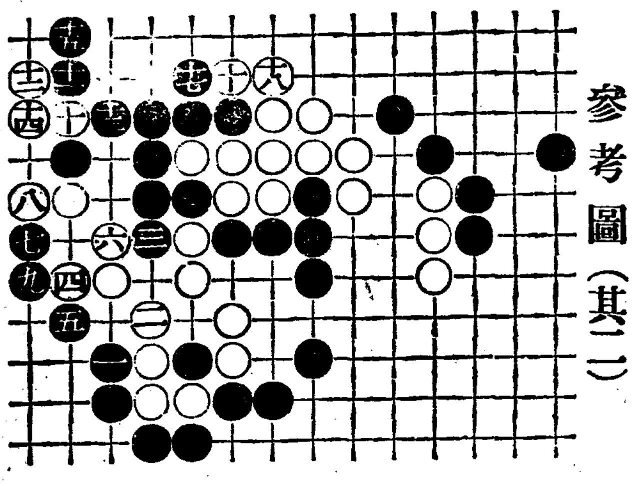

## 名畫音樂

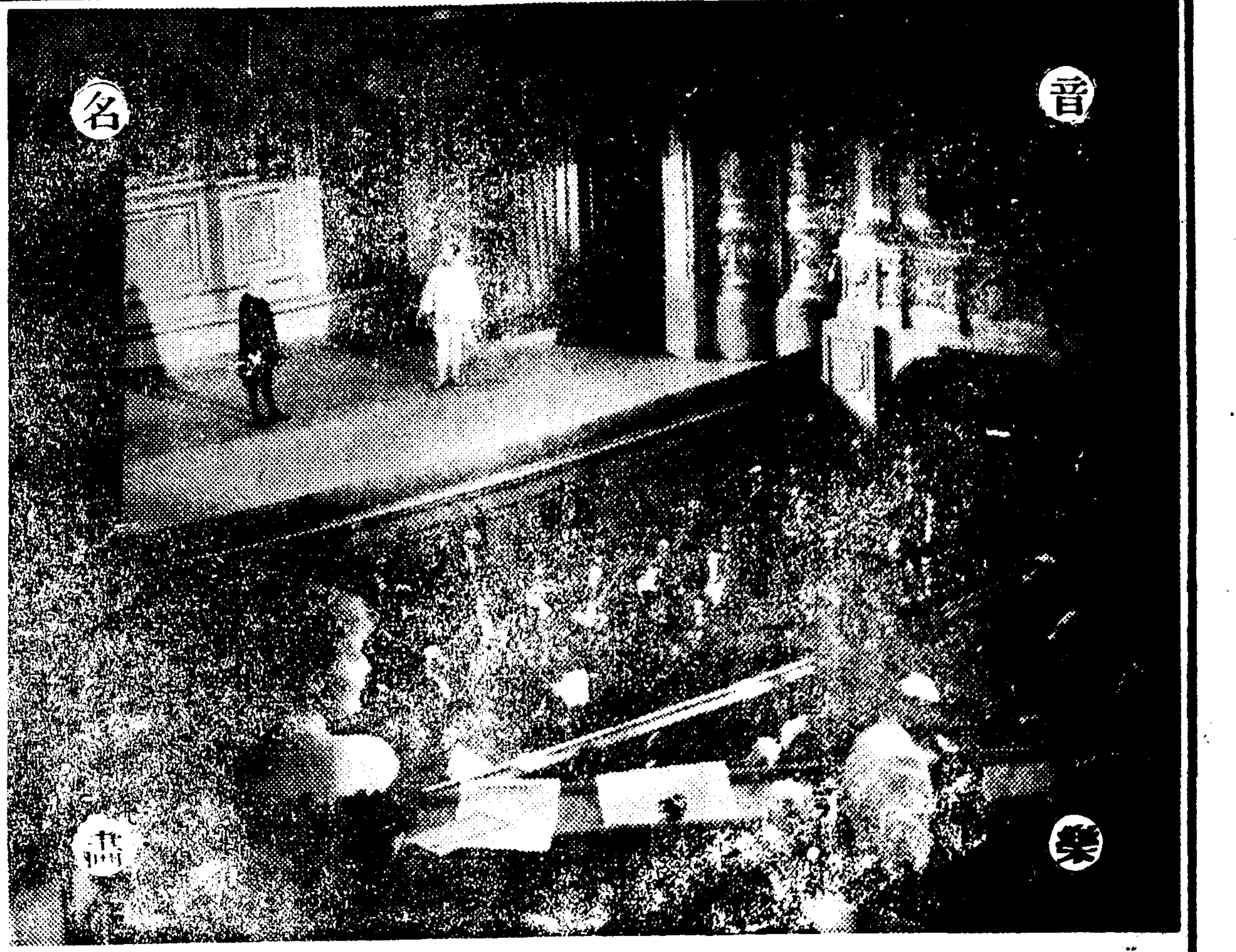

# MASKERADE (名畫 解說의 畫譜)

獨逸映畫協會(未完成交響樂)을 발표하야 엄와 세계적영화감독으로 알려진 윌리·폴스트의 이 『원나의喜劇』(假名假裝舞踏會)는 이십세기초두의 윈(維納)을 배경으로하야 『유닛출리ー』紙의경사(慶事)를그려내엿다 더욱 이映畫는 재유명한 지금은세상을떠난 세거석혀너ー『에리코·카루소ー』의 촌연이라는 의사적사건을 찌너흔 감미(甘美)하고도 애수(哀愁)가 흐르는 명편이다

(○)

一九○五年의 윈·바게는 눈이 나리는밤에 화려하게입은 남녀의가장무회가 감미한 음악에마추 열광하고잇다이중에는『하이데네크』라는 중년이요 미모한 열풍화가가잇다 그에게는 엄이 약혼자를가진 아니타라는여자가 미친듯 사랑을 바치건만 그는 그여자를 하나의 모델로밖게 취급하지안는다

이러한『하이데네크』도 어남밤 궁밀미인 의사(醫師)의안해『게르트』에게 매혹되여 그를 자기의 아틀리에로 가정하엿다

그런데 공교롭게도 어남밤일동상으로『치치타·마프』를 비는 그"마프"를이"게르트"가 가지고 화가를 차저왓기 때문에 이그림의 모델은"아니타"로 오해를밧게되엿다그래서"아니타"의 약혼자의형이되는 의사는 이모델이"아니타"라고 힐난하러왓다 그러

配役陣容 監督 윌리·폴스트 ★配役★ 두아 파울라·베세리 하이데네크 아돌프·월브륙크 아니타 올가·체호바 게르트 힐드·폰·스톨즈

어다고 엄거웅변으로 대답하야 꿀러보내엿다

(○)

그러나 열은 공교롭게도 M후작부인대에는 데오폴드네、두아"라는 하녀가잇섯다 어하녀는 청초하고도 순박한처녀이나 사실은 아니타가아니고차저온 의사의 안해"게르트"인것을아는"하이데네크"는어때게 변명하여야 조흘지를 몰낫다 그리다가 피아노 우에노힌"마하"의 작곡한장조(長調)화상곡을 보고는"두아(長調라는뜻)"양을 모델로한것이여서 하이데네크는 이 근우안약에게 청혼으로 인간적애정을 느끼여 그에게는 그리이 빠지도안흔"두아"양의 초상화한을 그리고잇섯다

어때 이때의 유명한성악가"카루소ー"가와서 처음으로 윈나에서 음악회가잇섯다 이자리에 참석한 의사 부인이 자기를 배반하고 ... 네크"를 발견하자 그녀의가슴에는 질투의불꼬치 타올라 드디여 "아니타"는 박게기달렷다가"하이데네크"를 조격하고 그녀는 음악회장으로 사라젓다 총소리와함께 이상한 기척에놀라 뛰여나온"두아"양은 애인을안어 가까히잇는 온실(溫室)에누엿다 이리하야 의사를불러 애인의생명을 구하는한편"원나"의상류사회는"카루소ー"의 음악에 도취되엿엇다

저우애인의 생명을구하얏무야하얏은 눈우에서 어든 여자을피스톨을 의사에게내맥기엿다 이돈냄새알은 다투어『카루소ー』에보내는 찬사(贊辭)로서 가득찻슬뿐이요 꼬츠로가득찬은널에서 일어난 애욕갈등의비극에대해선 일어반사의 기사도실리지안헛다

(○)

그리고 젼편宋등하야 흐르는『원나·왈하모니 판여의단』의 감미한음악의선율은 더한층 이한편의영화를 찬란하게맹그럿다

【사진『커트』는 카루소의 노래하는장면 (上)은 가장무도회의장면 (中)은하이데네크와『두아』嬢、(下)는溫室속의 최후장면】


# 青春男子의煩悶

# 性的缺陷이 物理療器로復活

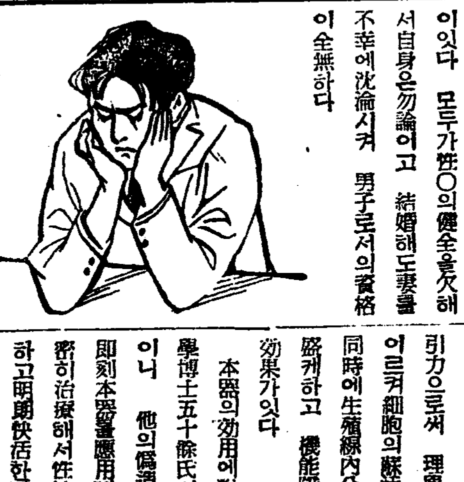

남몰래 煩悶하는 性的缺陷者(!) 世上에적지아니라 그種類도여러가지여서 發育不全한것 또는 機能障害에屬하는陰萎、早漏、遺精等이잇다 모두가性○의健全을欠해서自身은勿論이고 結婚해도妻를 不幸에沈淪시켜 男子로서의資格이全無하다

뿐만아니라 性的缺陷은 全身에 影響되어 病弱이되고 早老를招致하고 腦力이衰退하고 性格까지도 變化해서 드되어 一生을 暗鬱하는 結果가된다 이에對한 療法은 從來信賴할만한것이거의 업서서 患者는다만 身運의不幸을 嘆息할따름이엇는데 米國醫科大學產婦科敎授ホリック博士의 손에發明된ホリック療法은 此等患者에게 一大光明을 齎來한것으로 그原理에따러 發明된應用療器가

『ホリック療法器』다 即獨逸手術에 쌀지안코 物理的으로 發育及 機能恢復의 二重效果를 가즌新療器여서 그作用은 眞空引力으로써 理學的에가조作用을 이르켜細胞의蘇活發育을促進하는 同時에生殖腺內分泌(호르몬)을旺盛케하고 機能障害를回復시키는 效果가잇다

本器의效用에對해서는 이미醫學博士五十餘氏의 推奬이잇는바이니 他의僞造物에 속지말고 即刻本器를應用해서 簡易하고秘密히治療해서性缺陷의煩悶을一掃하고明朗快活한몸이되도록勸한다

ホリック療法器는 小型堅牢、個人의秘密自療에 適當해서 使用簡易한 安全療器로 大規模의高價品과달러 價格도겨우六圓 送料內地廿五錢 海外五十五錢이라는 廉價이기때문에 더욱好評 賣行激增 이제야海外輸出도 盛況을 極하고잇다 더욱詳細는『東京市芝區神谷町十八東京新療法研究所』로葉書로『送れ』라고써보내시면 『性の新知識』 直療器에 關한 『個人說明書』를無料別名으로 送呈합니다 어것만은 꼭보시라 僞造物만흐니 반드시ホリック를

頭痛解熱에 セダルピン (錠劑)

本報慶北支社 大邱府京町 電話一四四三番

新發賣

이發見이 外國式의 洗濯法을 손도발도 꼼작 못하게한것입니다 即 日本人의 살결에 꼭 알맛습니다 『씨치는것만으로 매끈해지고윤여드는 힘이效果가잇는 것입니다』 이것만으로는 오이려不足합니다 이洗粉에 應用된 有機性 구로ー루민과 活性구로ー루에 무러보아주십시요

發賣元 ニードー洗粉本舖 田中春 株式會社

여드름 부스름 죽은깨 기름끼얼굴 검은얼굴

活性藥用 ニードー 洗粉 ナコ (니ー도)

味の素 (아지노모도) (登錄商標)

여름이 반찬은 간단하게! 한두가지 반찬으로만 족하라 면아지노모도로 조리할것!

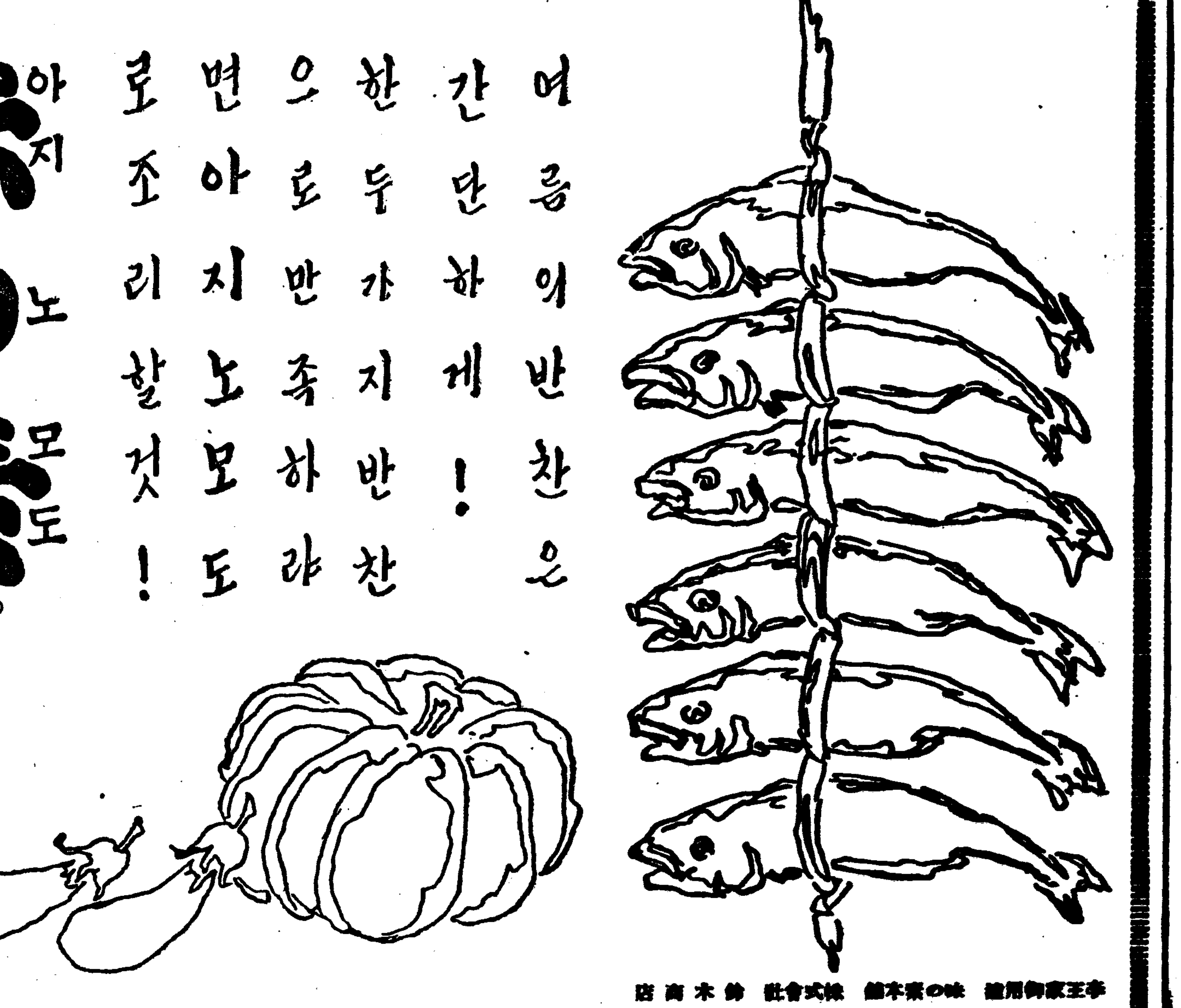

李王家御用達 味の素本舖 株式會社 鈴木商店

7—本